# 青島民報

中華郵政特准掛號認為新聞紙類

第一七五六號

今日出三大張

登記證　中宣會中字七九九　內政部警字六三〇

本報價目：本埠　零售每份大洋五分，每月大洋壹元，半年大洋五元五角，全年大洋十元正　外埠　每月大洋壹元貳角，半年大洋六元七角，全年大洋十二元四角

廣告刊費：（新聞欄）每行五號十三字每日三行三天起碼每行洋壹元　（封面）每行五號六十字每日三行三天起碼每行洋二元　（普通）每日五十字三日起碼每日洋壹元　（長期）價有詳章承索即奉

社址：青島福建路四十號

電話：二七八三　電報掛號：一〇三二　郵政信箱：一八二號

青島啓明印刷所代印


## 江西各界追悼剿匪陣亡將士暨殉難忠烈大會籌備會啓事

本會係由江西省黨部江西省政府南昌市黨部南昌市政委員會江西省會各界民衆協助剿匪會及其他各機關團體代表共同組織積極籌備定於國歷四月六日在南昌勵志分社舉行江西各界追悼勦匪陣亡將士暨殉難忠烈大會以慰忠魂而資紀念除將追悼緣由及開會日期分別通知外誠恐遠道或有遺漏未及週知用特揭登報端敬祈中央并各省市黨政軍商學各機關暨海外各級黨部各團體以及四方賢達、各界名流不吝珠璣錫以誄詞所有哀章輓聯及一切祭品務懇於四月一日以前寄交江西南昌勵志分社本會文書股查收俾便届時懸掛陳設各方代表遠道來贛希於抵南昌火車站或汽車站時向該處來賓報到處報到以便招待此啓


## 工程家　建築家　注意

茲有洋灰三千桶願廉價出售有欲購者請前來本社營業部或以二一七八三號電話接洽可也

## 萬寶銀樓

今日

十足赤金　售出每兩九十七元　收進每兩八十九元

十足紋銀售出每兩一元七角

地址　北平路　電話　二七七八

## 高等寫字間招租

本行新建大樓第三層出租寫字間地點適中空氣新鮮光線充足租價極廉抽水馬桶自來水面盆冬令暖氣俱全如合意者請於營業時間至中山路本行接洽可也

青島大陸銀行啓　電話：五六一七一九

## 寶瀛齒科醫院

本醫滋青以來於茲二十餘載虔誠濟世已博得各界之好評刻因舊有房屋狹小不敷應用現移舊址對門不惜重資組織大規模牙科醫院地方寬敞光線充足便於各項手術足使賜顧諸君之滿意如蒙光顧新遷期內各種價值格外克己以酬各界惠顧之雅意此佈

院址　膠州路中山路口

## 東鎮中國實業銀行通告

查本行奉總處命暫行收束所有銀行部及儲蓄部各存戶各項存款均請自即日起至四月十五日止前來東鎮本行接洽或願提取或願移存青島河南路十三號本行者悉隨尊意特此登報通告

## 君有避暑房屋出租乎？

市內或湛山

夏季將近外埠避暑旅客歷託敝行代訂住所如閣下有願出租之房屋請先期委託敝行信託部經租當異日租出也

上海銀行信託部啓　電話五六二一二

敝行現已遷移中山路四十六號三樓照常營業如蒙惠顧請駕臨新遷地址爲荷

聯益建業華行　億利洋行　謹啓

電話　四一六五

## 紅藍　買司干香烟　大贈品

### □緣起□

本公司出品紅藍買司干香烟，裝璜富麗，烟味醇美久爲各界所稱道，茲爲酬答惠顧諸君起見，特備實用贈品，凡積得五十支罐裝或念支鐵盒裝紅藍買司干香烟內之「封口貼頭」，黏貼上面掉換證方格上或積得十支紙盒裝紅藍買司干香烟空殼連同此證，按照左列規定辦法即可持向各掉換處掉換實用贈品

### 紅藍買司干香烟掉換証

剪此掉換證即可換贈品

黏貼封口地位　黏貼封口地位　黏貼封口地位　黏貼封口地位　黏貼封口地位

廿支听裝紅買司干貼頭地位

### □辦法□

五十支紅藍買司干罐內貼頭　三張　掉換搪磁口杯一只　六張　電木飯碗一只　十二張　銀鑲珊瑚筷一只　廿四張　二磅熱水瓶一只

念枝鐵盒買司干盒內封口貼頭　七張　十四張　廿八張　五十六張　按照上項贈品掉換

拾枝紅藍買司干空殼貼頭積滿　十五只　三十只　六十只　一百二十只　按照上項贈品掉換

### 掉換處

東鎮　福興東　裕泰東

四方　德生祥

小保局　同聚盛

膠州路　泉茂永棧

易州路　泉茂永

黃島路　阜豐

雲南路　恆豐永棧

聊城路　聚盛永

注意　紅藍牌空盒上列各人參牌號亦可代換

### 總掉換處

天津路　鴻聚誠五金行內


## 青島市市立醫院廣告

一、主治科目　內科兒科　外科　皮膚花柳科　眼耳鼻咽喉科　產婦科　檢驗科　愛克司光綫科　理學療法科　瘋犬病預防注射科

二、門診時間　每日上午八點半至十一點半

三、掛號　掛號分收費免費二種收費號金內科初診二角復診一角一分其餘各科初診三角復診二角一分　免費掛號專爲赤貧患者而設

四、急症　不論晝夜隨到隨診

五、入院　不論何時均可入院

六、病室　頭等每日五元　二等每日二元六角　特別三等每日一元四角　普通三等每日九角

以上四種價目凡伙食及普通內服藥交換藥布均包括在內　赤貧患者得免費住院

七、愛克斯光綫科，本科攝影及透視時間，每星期二四兩日由下午三時至五時，但有緊急病症，不在此限收費攝影由一元至六元。透視每次由五角至二元。

八、本院醫師

院長　郭致文

內科主任　趙師震

醫師　孫貫一

醫師　于慶深

外科主任　別爾格滿

醫師　邱長漢

皮膚花柳科主任　吳雲庵

醫師　張稠山

眼耳鼻咽喉科主任　陳作綱

醫師　郭華光

產婦科主任　高欣榮

醫師　孫稻泉

院址　膠州路一號

電話　院長室二三八六　問事處二三八五


## 裕記工廠

天津路中市

電話四四五八號

本廠現運到，柏木，樟木，閩粵香杉，各式壽板，新到雲貴陝甘各種生漆零整批發，物美價廉，信用久著，如蒙賜顧，毋任感幸．

朱益林謹啓

## 茅榮豐紹酒發行所

十大特色

（一）本廠自釀出品精良

（二）國產純粹賽過舶來

（三）太號花雕藏陳爲貴

（四）每日常飲解愁消悶

（五）補血養性有益衛生

（六）花露樂燒一律齊備

（七）精美禮券最宜餽贈

（八）門售原罎包退包換

（九）電話叫酒遠近不論

（十）價目公道不欺老小

價目

遠年太雕　二十年每觔七角二分　三十年每觔一元　十二年每觔四角

花雕每觔二角四分　真醇釀每觔三角二分　陳京莊每觔二角

地址：青島平度路三十三號　電話：三五八八

# 黔東殘匪已肅清
## 殘匪圖搶渡嘉陵江未逞
## 桑植城克復朱毛竄黔西

長沙二十四日電：據報賀龍匪部，竄據永順境內，經溝坪地一帶深山，堅築工事，十八日經我何友松旅勇猛進剿，將匪部擊落，斃匪四百八十餘名，並將匪築工事，完全破毀，又赤匪一部竄庸嚴，二十四日晨拂曉，經我軍擊破，計獲偽軍用品甚多，殘匪潰退。

重慶二十四日電：由陝回竄之匪，多在旺蒼壩元壩子永寧鋪一帶，有偷渡嘉陵江之企圖。

重慶二十四日電：據敘永電，由赤水河渡江，西竄之匪有四五十八，由石室村分三路進犯鎮龍山，經官軍擊破，向章箭坪退去，又昭化復興場對岸之匪，圖搶渡嘉陵江未逞，江古長興四縣團隊，昨向建武士共王逸濤總攻

廣州二十四日電：黔邊殘匪，迭經黔川各軍痛剿後，向川南方面潰退，王家烈部十八日收復赤水，黔東各地殘匪，已告肅清。

太原二十四日電：毛侃等員兵一行，二十三日晨離太原，取道晉西入陝，督剿陝北共匪，計程一十六日可由軍渡渡河，二十八日可抵陝北綏德，并岳秀為桂滋均來電歡迎，並以毛等須經過匪區，特派員沿途警備。

中央社漢口二十四日電：第五十八師陳耀漢電漢，謂所部李迴齡部，于二十二日晨四時向桑植進攻，盤居該城之匪約三千餘人，頑抗至午後五時始不支，紛紛向西潰竄，我軍遂於六時三十分完全佔領桑植城，共計斃匪三百餘名，奪獲物品無算，現正向桑城以西追剿。

成都二十四日電：據劉湘二十日電告，匪至石板壩，水口寺，余家坪鐵廠等處，正與川方周魏兩部接觸中，陳師扼守麻柳堡，馬蹄灘，又朱毛匪部，向寶寨以北西竄，二十一日已至古藺鎮廠，鎮龍山一帶。

貴陽二十四日電：王縱隊柏郎，二十日到毛壩，孫縱隊今日兼程往赤水河鎮堵剿。

貴陽二十四日電：吳周兩縱隊，刻沿赤水河佈防，吳部配佈趙家壩土城間建築碉堡，周部在鄢家渡金水河鎮兩岸佈防

長沙二十四日電：劉建緒電告，朱毛殘匪大股向黔西逃竄，匪軍每連僅四十八，在遵義傷亡甚衆，子彈每連僅二四十發，匪心渙散，情極狼狽，黔東北安謐，又王家烈電稱，朱毛殘部已偷渡魚塘河，竄抵太平渡兩江口一帶，企圖強渡永甯河，我軍向匪截擊，匪另一部在津水被擊後，刻向新場方面西竄，企圖由畢節入滇，我軍已取捷徑堵截，匪各方受敵，無出路，徐源泉電，蕭賀殘匪巢穴被我擊破，不難消滅。

派兵於白馬蘭等口堵截，日內可望解決。

又據遵化二十三日上午十時電話，遵化保安隊調往密雲協剿竄匪後，警力已現單薄，二十二日晚間忽有股匪由熱河境內搶身台竄入遵化縣屬第一區，民團槍械一部被繳，現團警正合力進剿，雖且攜有機槍云，殷汝耕據報後，因匪有機槍，致進剿困難，昨晨十時特赴日使館訪日武官高橋，商洽運送機槍一部入戰區，俾保安隊得迅速肅清匪患，俟匪平後，再行撤出，大致無何問題云。

## 朝日新聞機 定今日離滬
昨因天氣不佳未成行

上海二十四日電：朝日新聞機原定二十四日晨九時飛返日本，市政特派員保安隊及警察在龍華飛機場一帶散放步哨，以資保護，待至十時，新野塚月兩機師到場，據云，大阪電告，天氣欠佳，有礙飛行，決延至二十五日晨八時起飛。

## 于右任返京
主持審計處長就職禮

南京二十四日電：監察院長于右任，前赴滬主持先烈宋教仁誕日及遇難紀念公祭外，現以各審計處長，定明晨在部舉行聯合宣誓就職及就任典禮，定今晚由滬返京，主持並改訓，又監察委員李世軍，前奉院令北上，考察綏察各省吏治，現已公畢，于昨日返京，向院報告。

## 廈市府 定下月成立

廈門二十四日電：廈市府定四月一日成立。

## 香港英軍 舉行演習
參加萬餘人

香港二十三日合衆社電：英國海陸軍攻擊香港之演習，經過四小時之奮戰，終被擊退，參加者有陸軍水軍與陸戰隊共一萬二千人，陸軍已於史坦雷半島登陸，防軍用潛艇與高射砲終將攻擊者擊敗云。

## 吳稚暉李石曾 過漢入川

漢口二十四日電：吳稚暉李石曾，張靜江及張夫人公子等，於二十三日晨七時乘永年輪抵埠，張萃於八時登輪拜訪，吳李二氏先後登陸過江遊黃鶴樓，至十二時返輪，據張靜江語記者，此行專為遊歷，兼視察開發情形，約旬日東返，午後五時即乘原輪入川。

## 戰區問題 決定三步驟
### 接收東陵問題仍待續商
### 遵化發現股匪民團被繳械

北平二十四日電：戰區未了各項問題，經中日雙方人員在津會商，決定分三步辦理，第一步玉田保安隊調防問題業已辦竣，調至唐山之馮壽彭部正在訓練中，調至通縣三河交界之孫樾周部，薊密區專員公署令由總隊長李允聲統率後，刻正着手縮編訓練中，該部秩序尚佳，第二步新保安隊開入問題，因訓練完成者共有九千人，而開入者祇能為五千人，故尚須稍加改編，開入日期，待冀主席于學忠返津後，即可商洽確定，第三步為關於東陵接收問題，經日武官高橋向日關東軍請示結果，日方提出條件，如東陵保護諸問題，須解決後，始可交還，此問題現止由殷汝耕等與日商接洽，接收尚須相當時日，至在東陵之遜清遺族，約有二萬餘人，因生活無着，乃設林墾局，為東陵至興隆一帶之森林砍伐淨盡，其間經過七八年之時日，可見損失之鉅，薊密區公署現擬於東陵接收後，辦理植樹農耕等事，俾數萬族族得以謀生，惟此項經費，如何籌措，又頗費躊躇云。

又電：關保方面昨晨接密雲電話，稱馮壽彭叛部約二百餘人，經馬蘭峪竄長城口外，復由臨子峪竄回密雲後，我保安隊即在東南西三面包圍，因北面我保安隊不能開往，致該部叛匪由北面突出，於二十二日晨竄至距石匣鎮外里許地方，平古各縣，保安隊繼續圍剿，平古交通亦告中斷，遵化，為電話線割斷，激戰甚烈，斃匪十數人，保安隊亦死一人，至晚該匪不支，乃西竄二十餘里，現在蕾格莊一帶，又有向口外逃竄之勢，古北口日軍得訊，亦

## 川新運會 開成立大會
蔣親臨訓話

重慶二十四日電：四川省新生活運動促進會，二十三日午四時開成立大會，到主任幹事劉湘，黨務幹事劉作民等一千六百餘人，蔣委員長親臨訓話，辭至懇切，逾一小時，下午舉行各界清潔大遊行，出發前由劉作民親自指導，解說新生活意義，至為詳盡，散會時由飛機散發傳單二十萬份，各商店機關全體慶祝，重慶全市氣象頓新。

## 甘新公路 當局計劃修築

南京二十四日電：甘肅至新疆公路，經委會日內組織測量隊先往勘查，該會前派赴甘測量天水廣元間公路之測量隊，已到徽縣，經委會公路副處長趙祖康，日內赴西北督促公路工程，蔣委員長電經委會，着派測量隊兩隊，協測閩沙縣，永定，連城，上杭公路，公路處遵令組織就緒，日內赴閩。

## 貫台水勢又漲 工情益危！
### 太行堡及長垣縣均吃緊
### 長垣災民已達十四萬人

天津二十四日電：黃河貫台口門水勢逐漲，堵口工情，日趨危急，且連日春風特多，波濤洶湧，太行堡及長垣縣，均行吃緊，又冀省政府二十三日接派往貫台勘察員電告，災區難民麕集，四鄉無食無衣，極待救濟，現長垣縣境災民，已達十四萬人。

開封二十四日電：工賑組主任孔祥榕二十三日晨赴鄭州，現平漢路列車由和尚橋，隴海路列車由徐州，均定於二十四日起開始裝運石料，豫滑縣近二年因黃河為患，死一萬四千人，損失約三千餘萬元。

天津二十四日電：建設廳昨接長垣縣長胡源匯二十一日由長垣來電稱，濮陽金堤已視察完竣，因連日太行堤又告緊急，故折返長垣勘察該堤狀況，以便籌修，五六日內決可返津，電內並稱，新任本省黃河河務局長齊壽安，已於二十日偕同接收人員赴局就職，另據建設科長趙良該稱，太行堤起自豫省滑縣，本省長垣有一段，與黃河北岸大堤銜接，適當要衝，惟因年久失修，致多殘缺，省方前撥款兩次，責成長垣縣府召集民夫，督飭培修，該堤關係重要，必須通盤籌劃，俾期鞏固，一俟胡縣長返津，即依據勘察結果，妥為籌修云。

## 鄂省二次土地 清查會議閉會

漢口二十四日電：鄂二次土地清查會議各提案，業經討論峻事，於二十三日下午五時，召集全體人員，舉行閉幕禮，各縣長及清查指導員，民財兩廳秘書及主管科科長股長均出席，由孟光彭主席致閉幕辭，辭畢，設席歡宴而散。

## 魯民財建三廳會核 利廣需移民墾殖處章則
### 對預概算之編造略有變更餘尚可
### 曹屬八縣災民移墾問題尚待設法

濟南快信云：山東省政府前准第一路民團指揮趙明遠建議，遷移魯西濮范壽陽及東平五縣災民，墾殖黃河下游淤，業經由民生銀行撥借十五萬元，省賑務會撥借五萬元，共二十萬元，作為移民貸款及墾殖經費開始分批遷移，至趙氏所擬利廣需移民墾殖辦事處，移民墾荒章程，預算辦事細則及開墾辦法，早經省府批交民政財政建設三廳會核，各該廳當即分別審核，復於本日（二十三日）下午三時，在建廳會同審核，出席者有民政廳代表李祖培，財政廳代表丁維綱，建設廳代表余硯出，當經討論議決，下列三項，一、利廣需移民墾殖辦事處預算書，係按月份填列，不合法定程式，應按照中央頒布預算暫行章程，編造年度收入概算，支出概算，及臨時開辦費概算，呈候核奪，二、其他各項章程辦事細則及開墾辦法，尚無不合，三、由建設廳主稿會銜呈復，至四時始散，建設廳當即遵照會議記錄，具文呈復省府備案，惟所撥二十萬元中，省賑務會担任撥借五萬元，茲據趙明遠次復向建廳催撥此項借款，以利墾務，建廳據呈後，即函催賑務會速予籌撥，再曹屬八縣墾請參加移墾一案，省府以事關救濟災民，當令建設廳及移民墾殖辦事處，及第一區行政專員公署，會商妥善辦法，刻建設廳已分別函令徵詢意見，再為設法。

## 林主席 將赴陝掃墓

南京二十四日電：林主席及邵元冲等多人，定清明節前北行赴陝西，舉行民族掃墓節，于右任葉楚傖則因事忙，僅擬赴西湖遊覽。

## 偽滿限制 外籍勞工
規定取締入境規則

天津航訊：關於日人阻止華工出關問題，迭經當局向日方交涉，日方已允自四月一日起仍由檢驗大東公司發給入境證，惟須填具身分證明書云。

據本埠日文報載稱，偽國民政部現制定外國勞工入境之取締規則，已於二十一日公佈實行，茲節譯其條文大要如次。

第一條、關於外國勞工入境之取締，應依照本規則及外國人入境取締規則辦理，但與本邦訂有特別條約國之勞工不在此限，第三條、外國勞工於入境時，應備招募人發給之「護照」呈請該地警官，作許可入境之簽字或蓋印，第五條、外國勞工招募人對於所招募之外國勞工在其入境之前，應發給記列事項之「護照」，㈠籍貫、姓名，年齡，㈡勞工之種類，㈢入境地，㈣所到地，㈤像片，加蓋印章，第七條、外國勞工招募人對於所募之勞工如有下列事項之一者，不得發給「護照」，㈠來歷不明者，㈡身體不健全者，㈢無就職希望者，㈣曾被禁止在本邦居住或禁止入境者，第八條、外國勞工招募人應負下列之義務，㈠斡旋其入境與歸國，㈡因受官廳之命令而送還，㈢病災救護，第九條、未得「民政部」大臣之許可者，不得為外國勞工之招募人，第十條、「民政部」大臣，認為外國勞工招募人有違反本規則或根據本規則而發之命令之行為有害公安之虞者，得隨時取消其許可，外國勞工招募人，雖依前項之規定而被取消，但對其經手入國之勞工，仍負第八條之義務，第十二條、如有船舶載送無招募人發給之「護照」之外國勞工入境登陸者，該地之警察署長有命該船船長將其送還乘船地之權。

## 團營長沒收毒品 被判槍決

廈門二十四日電：漳主電話，泉州第九師補充團長袁勳，第三營長單達，在泉搜獲海洛英甚鉅，未向上峯報告，經人告發，三區綏靖司令李延年，當予扣押解綏署，經軍法處訊實，判處死刑，二十三日晚五時在漳槍決。

## 黃郛入京期 仍未決定

杭州二十四日電：內部政次陶履謙來浙上莫干山謁黃郛，報告部務，昨下山對記者談，黃日來精神較前佳，胃疾鼻病亦有進步，山中有醫診視，情形良好，唯囑靜養，如疾愈，下月初可到京，部務照舊，人事亦無更動。

## 義照會國聯
解釋阿對國聯申訴無效

日內瓦二十三日電：義大利照會國聯，稱阿比西尼亞按國聯申訴一舉，應屬無效，因雙方均同意用直接談判方法解決糾紛，該照會中述及阿方籌備戰爭之要求，及互相提出關於烏爾爾事件之文件各端，一方面更注意義大利無意規避仲裁辦法，一般認該照會措詞適當，足以神益糾紛之解決云。

## 綏蒙稅收糾紛 有擴大形勢
### 德王意甚堅決不肯讓步
### 中央正在設法調解

南京二十四日電：綏蒙稅收爭執，延未解決，德王意甚堅決，不肯讓步，中央正設法調解，並鑒於蒙事之重要，正予以甚大之注意。

北平二十四日電：蒙綏稅收糾紛，雙方談判日即日離，軍分會高級參謀嘉仁源前日往訪蒙政會駐平代表包悅卿，電促德王催詢對於稅收解決最後意見，包氏當即致電德王，惟未接到復電，但另接德王由百靈廟拍來一電，大意謂，現黑沙地駐有綏軍三團，蒙政會保安隊約為五千至七千人，雙方距離甚近，飭包氏就近向軍分會何代委員長報告，請令飭方制止軍事行動，包氏特於昨晨十一時赴居仁堂謁何報告此事，何委員長當向包氏表示，希望雙方抑制感情衝動，此事在平商洽，自有相當解決辦法，靜候調解，萬勿滋生事端，包氏辭出後當將調何經過，復電德王報告，又某關係方面昨接綏遠來電，蒙綏稅收，最近各方面商洽漸有進展，此事業來側重在平會商，綏方擬派稽查局總辦李芷於來平協助綏代表石華嚴，進行商洽一切，聞李氏三五日內即可由綏垣來平。

## 梅蘭芳在俄 正式試演
博得盛大贊譽

莫斯科二十三日電：梅蘭芳定今日起正式表演，梅氏昨晚試演閉幕後，觀衆全體起立，鼓掌十分鐘之久，駐華俄大使鮑格莫洛夫於前晚宴會席上及本日開幕前發表之演詞，均懇切希望中俄文化關係之發展，中國戲劇藝術程度之高，為蘇聯人士始料所不及，彼等承認足資觀摩之點甚多，梅氏光榮的成功，殊堪忻慰。

## 比閣未組成

中央社比京二十三日海洋社電：比利時內閣危機迄未解除，國王要求比利時國家銀行總裁法朗基氏組閣時法氏婉言拒絕，謂彼此刻所任之職務，較國務總理尤為重要，至是國王又召見前總理塞尼斯，垂詢可否與三大政黨會商組一非常內閣，以全國利害為基礎，而樹立一共同之政綱，情勢既已如是，一般揣測或可就此覓一解決途徑，預料塞尼斯今日上午可向國王報告接洽之結果，從而決定組閣人選。

## 日本集資一千餘萬 在魯組織大公司
### 山東起業與山東倉庫合併
### 東拓會社與朝鮮銀行為後援

濟南快信云：山東土地肥沃，物產豐富，各種土產，皆為出口大宗，最近地方平靜，山東省政府建設廳力謀發展山東經濟，對於棉花蠶絲菸草煤炭等，一一詳述設計，逐步救濟，各地銀行界實業家，亦均紛紛來魯投資，於是山東農村及市面，逐漸有欣欣向榮之氣象，日前上海中華工業聯合會總會常務委員錢承緒，來魯會晤山東省政府主席韓復渠，建設廳長張鴻烈等，商洽發展山東經濟，又有組織聯合倉庫，調劑生產資本與金融資本之建設，因之頗引起各方面之注目，僑青日本商人，因該國在山東佔有經濟上之特殊勢力，現下中國資本家紛紛來魯投資，深恐一切利益，儘為中國所獨佔，因積極圖謀應付之政策，山東倉庫專務日人待島特代表赴日本東京與山東經濟有關係之各方面，接洽決定以一千萬零五十萬之資本，在青島組織一大會社（即公司），以謀在山東經濟上之發展，其辦法係將在青島原有之山東起業及山東倉庫，合併為一，集中力量，以保持日本在山東之經濟勢力，兩者合併後，其資本為一千萬零五十萬，為日本在各地方鮮有之會社，在東京接洽結果，極為圓滿，日本東拓會社總裁及朝鮮銀行總裁均一致贊成，作為後援，因此日人在青島之山東起業與山東倉庫，經一度商確後，遂一致通過，實行合併，並已在吳淞路館區路間，建設房舍，定本年六月間遷入辦公。

## 川黨政軍學 業餘體育會
開成立大會

重慶二十四日電：四川黨政軍學業餘體育促進會，於二十三日在省黨部大禮堂開成立大會，到代表四十一人，謝作民主席並報告，通過會章二十條，並推謝作民劉湘等為常務幹事。

## 德國發展 商業航空
組織空運公司

中央社柏林二十三日路透電：此間今晚開會，由航空部長高林主席，決定設立旅客與商業之飛船運輸公司，定名為德國齊柏林運輸公司，總部設於柏林，定資本九百九十五萬馬克，佛利特里沙芬齊柏林飛船製造公司已認交五百七十萬馬克，漢沙公司，認交三百八十五萬馬克，以著名大齊柏林號飛船指揮勒曼博士及克利森安任總理云。

## 東南歐小國 將宣言反對奧徵兵
### 謂奧如徵兵彼等亦動員
### 駐美俄使主張擴張美俄貿易

羅馬尼亞京城二十二日電：據外交方面消息，小協約國及巴爾幹四協約國將發表宣言，宣稱如彼等前此敵人決定仿效德國實行徵兵制，彼等即準備動員云。

中央社維也納二十二日哈瓦斯電：國務會議本日開會討論國際時局結果，議定奧國防禦能力有充實之必要，將由政府與他國進行談判，以冀實現軍備平等權利云，本日京城附近之新城及巴登兩處，舉行防空演習，聯邦陸軍警察及一切衛生團體各種軍事公民組織皆來參加。

中央社紐約二十二日哈瓦斯電：蘇聯駐美大使特羅雅諾夫斯基發表宣言，謂歐洲一日發生戰事，則其結果必將蔓延全球，蘇聯現已準備保障領土完整，俾勿受他國之侵犯，不過蘇聯志在和平，決不侵犯他人耳，又謂蘇聯願與美國擴充貿易，以冀兩國關係益臻密切云。

## 會商德重整軍備 英法義將在柯摩湖
### 西門艾登昨飛往柏林
### 郝爾宣言現有條約應加遵守

中央社日內瓦二十三日路透電：據今日消息，英法義三國代表於最近之將來，將集柯摩湖會商德國違反凡爾賽和約重整軍備事，義代表為首相墨索里尼，法代表為法外長賴伐爾，英代表為外相西門，義外次蘇維治刻在巴黎，亦將參加會議，蓋屆時與會者可知德國真正意旨，而籌對付具體之現實也，同時國聯行政會已宣布此四月第一星期舉行特別會議，應法國之請求，考慮德國決議重整軍備事，此間人士聞此消息，大為欣慰云。

倫敦二十二日電：明日在巴黎舉行三角會議時，將考慮歐洲各種問題，尤將注意於未來各當局之訪問事件，英當局對於赴柏林各處訪問之一切消息，已充分通知法義兩國政府，英代表艾頓定二十四日晨間乘飛機飛往安姆斯特丹，與西門及英代表團會合，往柏林云。

中央社巴黎二十二日哈瓦斯電：艾頓頃由倫敦抵此，將於明日與法外長拉伐爾及義外次蘇維治舉行會議，艾氏原擬三國談話結後即行返國，現已改變前議，定於星期日由法京前往荷蘭京城，會同西門飛往柏林云。

羅馬尼亞首都二十三日電：外長迪杜勒斯柯將赴巴黎，或將順道赴倫敦一行，傳聞小協約竭誠贊助西歐各國對德所持之態度，並贊同法國向國聯申訴一舉。

巴黎二十三日電：各方對西門宣言中述及德國將參加柏林談判後舉行之法義英三國談判表示驚異，據外交指陳，法國雖無反對與德國進行談判之意，惟三國談判、保照羅馬與倫敦協定所商妥，殊不願有他方參預，包含德國在內之列強會議應於三國談判後舉行云。

中央社華盛頓二十二日哈瓦斯電：國務卿郝爾宣言，國務院深知歐洲時局現極困難，而美國人士對此種時局之可能發展情形亦深表憂慮，郝爾嗣又說明現行條約各種條款皆有嚴格遵守之必要，美國人民現當利用其精神上勢力，以資襄援云，郝爾此語，意指德國破壞條約，但並未直接道破，據若干人士觀察，郝爾宣言係指美國已前並無向德政府提出正式抗議之意，其他人士則謂美國不日將有正式行動，郝氏宣言特其發端而已。

中央社倫敦二十二日哈瓦斯電：昨日西門在下院發表宣言，談及德國或有參加羅馬會議之可能，官方人士聲明，外相此言並未含有將正式邀請德國參加之意，當俟外相赴德談話結果發見妥協之新基礎，而又須獲得其他關係之贊成，然後可由德國參加會議云。

中央社柏林二十二日哈瓦斯電：據可靠消息，外長紐拉特對法國抗議書所指陳各點，雖加以拒絕，但曾向法國大使提出保證，謂對萊因河解除武裝區域，決無裁廢之意，嗣後並向義大利使提出同樣保證，果爾，則德國不至在萊因省及萊因河右岸五十公里以內派駐軍隊矣，國社黨領袖對義法兩國抗議書認係徒託空言，謂事勢進展，決非任何事物所得而阻止云，德方日前曾謂軍備平等權利既已實現，對於重返日內瓦之議即不復反對，法國輿界人士深信此係德國之新策略，其意蓋希望英國對於此種寬大行為感覺滿意云。

中央柏林二十二日哈瓦斯電：德國人士捐助現款，以充實陸軍經費者，為數甚衆，國防部長白倫堡頃在柏林某銀行中特開一戶名，為人民對陸軍感激之表示，今後此類捐款悉數付入該戶，一切手續務極簡便，

中央社巴黎二十二日哈瓦斯電：政府業已決定自本年十月起至一九二九年止，即缺額年內新兵服役期間暫時延長至全年，此外政府要求自一九三六年起至一九四零年止，將初兵入伍年齡由二十一歲逐漸減至二十歲，同時加緊徵募職業軍隊，一切員額之整頓，務求不出一九二八年徵兵法範圍之外，此案業已提付衆院審查，昨日陸軍委員會加以討論，曾邀陸長摩冷親自出席說明云。

## 美衆院 通過軍士卹金案
### 發行紙幣二十萬萬元
### 羅斯福反對終將無效

中央社華盛頓二十二日路透電：畢德門軍士卹金案在衆院通過後，現將送交參院，昨日衆院以一百八十票對一百五十五票成立此案，今日以三一八對九〇票最後通過之，據衆推測，此案當可為參院通過，但聞當局現正設法欲阻止此案之通過。

中央社華盛頓二十二日哈瓦斯電：衆院本日以三百十票對九十票通過得撒州民主黨議員畢德門之提案，規定發行紙幣二十萬萬元，以便償付退伍軍人卹金，此案當經送達參議院審查，按羅總統對償付卹金案向表反對，並早已宣稱即使卹金案通過，彼亦將行使總統特權加以否決，惟本日衆院係以三分之二大多數通過畢德門案，故總統否決不生效力。

華盛頓二十二日合衆社電：本日得息，羅斯福總統已任命李芝堡為國家復興處主任，以繼威廉斯之後，威氏業已辭職，所可注意者，國家復興法案，如不經國會延長其生命，則將於六月十六日期滿失效，於該法案是否將延長至現今民主黨政府期滿，意見頗不一致云。

## 東路全線已接收完竣

### 改名稱爲濱綏路

### 非法賣路協定全文公佈

東京二十三日電通社電：中東路讓渡協定正式簽字典禮已於昨晨九時半在外相官邸舉行，其出席人員，日方爲廣田，重光，東鄉，東亞局長桑島，條約局長栗等，「滿」方爲丁士源，大橋忠一，俄方爲尤列尼夫，加質律夫斯基，康質尼克夫等，由日俄「滿」三國代表就收實中東路之俄「滿」基本協定，關於該協定之俄「滿」間最終議定書，日俄間支付保障交換公文以及關於解釋該項支付保障之日俄交換公文，並關於物資抵償價格裁定之日俄交換文與日「滿」間議定書及交換公文，各行簽字於其本國關係協定，且互致寒暄之辭後，此項典禮即於十一時告終。

滿洲里二十三日電通社電：接收中東路所用之裝甲列車，已逐漸接收各車站及其附屬房屋，而於昨晨十時到達當地，新舊站員等均互行握手禮表示祝意，並卸下蘇俄赤色旗，而改懸「滿洲國」旗於本車站。

綏芬二十三日電通社電：中東路東部線於十九日起，即由「滿」方於非常警戒中，實行全線接收，其情勢頗爲緊張，至今晨十一時全線已接收完畢，而改稱濱綏路。

東京二十三日電通社電：歐亞局長東鄉及蘇俄大使館參贊萊比特氏，現就物實抵償方法協議後，均持下列之意見，㈠根據關於物資抵償及履行契約之日俄「滿」三國議定書．在東京設置調停委員會，㈡該項委員除由日方以通商局長來栖，俄方以萊比特氏充任外，「滿」方則以派駐東京之財務官充任，㈢委員之人選須迅速決定，而於正式簽字後十日以內正式着手組織，

#### 非法賣路協定全文

東京二十三日新聯電：二十三日日「滿」俄三國間正式簽字之東鐵協定全文，於午前十一時於東京，長春，莫斯科同時公布該文由六項成立，㈠關於東鐵讓渡之滿俄基本協定，㈡日俄交換公文（其一），㈢日俄交換公文（其二）㈣日「滿」交換公文，㈤議定書，㈥最終議定書，此次協定之中樞，爲第一基本協定，其全文如下，

關於東鐵之蘇維埃共和國聯邦之權利讓渡與「滿洲國」之「滿洲國」蘇聯間之協定，「滿洲國」及蘇聯，希望解決東鐵問題，以貢獻於遠東之和平維持，關於東鐵之蘇聯權利，爲讓渡於「滿洲國」故決定締結協定，因此爲任命全權委員「滿洲國政府」方面「駐日公使」丁士源「外交部次長」大橋忠一，「東鐵督辦公署」烏澤聲，蘇聯駐日大使優列尼夫，蘇聯政府遠東部長加賀羅夫斯基，東鐵副理事長顧志內資歐夫，右各全權委員均互示其全權委任狀，認爲良好妥當之後，協定左記諸條，

第一條、蘇聯政府將該政府關於東鐵所有之一切權利，讓渡於「滿洲國」，「滿洲國政府」對於該項代價，以日本國通貨一億四千萬元之價額，支付蘇聯政府，

第二條、關於東鐵之蘇聯政府一切權利，在本協定實施同時，應移管於「滿洲國政府」，且同時東鐵即爲「滿洲國政府」完全專有，並在單獨之下管理之，

第三條、東鐵高級職員之解僱手續及其職員界限之規定（從略），

第四條、「滿洲國政府」根據一九三四年三月二十二日蘇聯代表經日本外務大臣向「滿洲國政府」代表部所提出之東鐵一九三三年十二月三十一日現在之資產及其負債表，「滿洲國」將該鐵道之資產及其負債繼承之，（以下從略）。

第五條、在哈爾濱之蘇聯領事館及其職員住宅，爲蘇聯僑民之第四小學校及病院，圖書館一切財產，永久且無價屬於蘇聯專有管理之規定，（從略）

第六條、在蘇聯領地內之東鐵資產，「滿洲國政府」放棄其所有權，在滿洲里及綏芬河所有之特郎斯貝加爾鐵道及烏蘇里鐵道之聯絡用財產，殘留於蘇聯方面之協定，（從略）

第七條、本協定第一條所揭之日本國正貨一億四千萬元之額內，有四千六百七十萬元根據本協定第八條之規定，用現金支付，殘額九千三百三十萬元之清算，按本協定第一條之規定，對於引渡蘇聯政府之物品，以「滿洲國政府」之付款辦理之，

第八條、根據本協定第七條之規定，以現金付款之四千六百七十萬元之額內，二千三百三十萬元在本協定簽字同時支付之，殘額二千三百四十萬元及年三分之利息，以「滿洲國政府」之國庫證券，由「滿洲國政府」支付蘇聯政府，該項國庫證券以後記之日爲交付之日發行之，再關於協定時之金圓行市，如有瑞士法郎八成以上之高低時，則由「滿洲國」負擔之，（下略）

第九條、第七條之以商品付價方法如下，㈠蘇聯政府由「滿洲國」或日本之蘇同通商代表，自簽字之日起，在三年以內購入在「滿洲國」或日本生產或製造之商品，㈡商品以三年分六次，每年得購入一千五百五十萬元之商品，（下略）

第十條、除幹部之外，東鐵路員之解僱，得於三個月前之預告，解僱後承認其有二月之逗留，其他承認其撤退本國之舡費輸送等解僱者，亦適用規定（下略）

第十一條、對於九項目之東鐵路員退職津貼，年金貯金，共濟組合及其他之付款細則規定，（下略）。

第十二條、北鐵鐵道（東鐵）之語詞，包含屬於東鐵之一切權利事業及其財產。

第十三條、「滿洲國政府」及蘇聯政府爲增進且便利兩國間之交通及運輸，在本協定實施後三個月以內，對於旅客之行李及行李之通過運輸，蘇聯鐵道車站與東鐵車站之間，關於旅客行李及其貨物之直通運輸，與技術的條件之可能，使烏蘇里鐵道與東鐵之間，在綏芬河車站無貨物之卸載，而得直通之問題之解決，應另締結規定，該三個月之期間內，兩國政府並更對於從來東鐵所運用之電信路與蘇聯之電信路間之電信聯絡，另行締結規定。

第十四條、本協定由簽字之日實施，爲此各全權委員署名簽字本協定，以爲證據，「康德」二年三月二十三日，即一九三五年三月二十三日，在東京市，以英文作成本文二件。

### 哈斯視察涇洛兩渠

西安二十四日電：哈斯等二十三日晨八時出發，視察涇洛兩渠，定二十五日晚至潼轉車赴漢。

### 遺失房圖聲明

敝人坐落雲門路十八號地石樓房一處是在日管時所建因將圖樣遺失除呈請工務局補發外特此聲明

張鳳亭謹啓

君欲採購價廉物美之無線電收音機請駕臨

**山東電業祥記**

四方路五十五號

電話三九〇二號



## 海濱醫院廣告

啓者敝院位於海濱環境優越病室整潔極合患者療養對於戒煙助產花柳諸科尤蒙各界所讚仰近以環境需要戒煙一門尤加注意特設專科戒除迅速取價低廉絕無痛苦茲將診療科目簡章如下

診療科目　內科外科婦科耳鼻咽喉科產科眼科小兒科皮膚花柳科戒煙科

門診時間　上午八時起至下午六時急診不在此限星期日及例假照常應診出診隨請隨到

戒煙專科　特備各國最佳戒毒藥劑專戒鴉片海洛英嗎啡等癮住院與否均可聽便限期戒除保不痛苦

產院　產房整潔寬敞看護週到專備孕婦住院生產收費極廉住院費每日由一元五角起飯費藥費均在內印有產科簡章及各種婦嬰衛生須知備索即寄

院長吳鵬飛　副院長女醫學士曲瑞謐

院址中山路南頭十八號　電話五三六三號



## 膠濟鐵路局招標建築濰縣站第一第二兩賓館工事廣告

本路現擬建築濰縣站第一第二兩賓館，如欲承辦此項工事者，自登報之日起至本局工程課繳納圖說費五元，領取圖樣，工事說明書，投標單格式，照章投標，無論得標與否，所繳圖說費概不發還，此項標函，定於民國二十四年三月二十八日下午三時以前，向工程課投遞，過時不收，即於是日下午三時在工務處當衆開標，特此廣告。



## 成文堂筆記書局

總局天津路電話四零六八

分局高密路首電話四七二五

經理出版發售

商務印書館　世界書局　神州國光社　現代書局　亞細亞書局　各種教科　詩集文集　古今書籍　儀器文具　體育用品　中西賬簿　各種掛圖　美術卡片

中華書局　北新書局　光華書局　南京書局　辭典英文　小說雜誌　湖筆徽墨　鋼鼓洋號　風琴簫笛　自來水筆　學校表冊　美術畫片



## 屈臣氏化痰止咳藥水

本號不惜巨資特選上等藥料製成此藥水之性溫而不燥潤而不寒專治內傷痰火咳嗆中風傷風咳嗽喉痛氣促氣逆肺癆肺炎及一切肺部胸膈諸病皆能奏效無論男女俱可服用無不立見功效

華振氏藥房啓　中山路南頭十號　電話四〇三四號



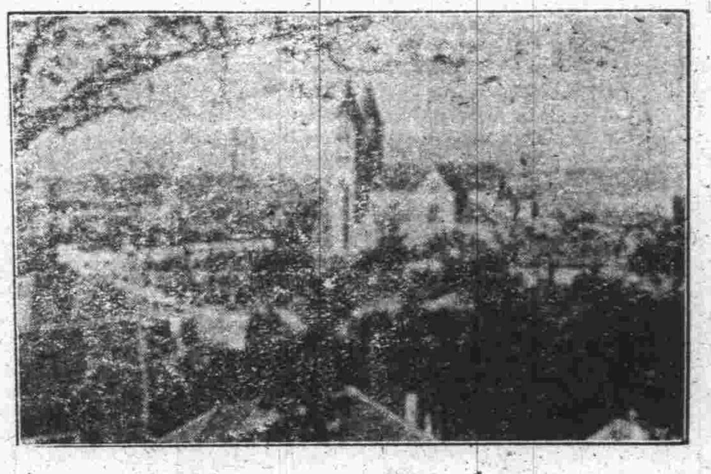

右圖示未配眼鏡之前所見之景物

青年學生近視者很多，大多數眼學家相信，學生近視的最入原因是因爲他們讀書把書籍靠得太近眼。我國學生每不注意這點，實在可惜………

已得近視眼者宜速查驗，配合宜的眼鏡，不然，則眼睛緊張太甚，一定要受了頭痛和眩暈等痛苦，於前途事業是很有妨礙的。

節錄蔡翹先生所著生理學第十一章

**青島大藥房光學部**

**專配眼鏡**

中山路十九號　電話五三三三

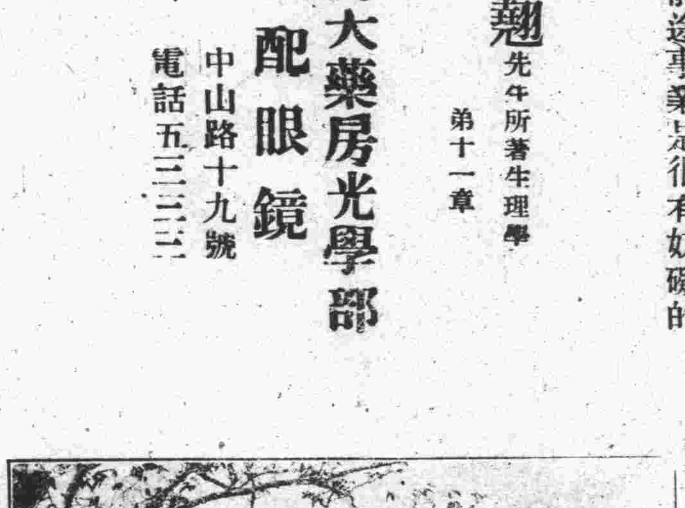

左圖示既配眼鏡之後所見之景物



## 欲求營業日進請速裝製霓虹燈廣告牌

逕啓者爲商之道誠然宜以貨真價實爲競爭工具但無輝煌奪目之市招廣告以吸引主顧營業多不易發展本主人有鑒於斯特在滬濱用科學方法設廠自製電氣霓虹玻管代各商店按裝廣告牌燈或門面邊管近則京滬平津各商店按裝者比戶皆是足見商業愈發達廣告術亦研究愈精也青島爲華北重鎮商業殷繁而該種廣告燈尚付缺如誠以霓虹玻管如按裝不得其法極易損壞而青島無負責公司各商店之觀望不敢嘗試者比比然本主人爲適應社會需要特在青島設立分公司專門代各商店設計按裝霓虹牌招負責保險素慕寶號聲譽卓著營業發達敝公司敢担保寶號裝置霓虹廣告後營業必倍增於前而敝公司僱有技師負責修理更無損壞之虞爲寶號營業計敢請迅速按裝無任企盼如荷贊許請即電知敝公司當立派人前來面洽

青島中山路　亨得利電氣霓虹廣告部謹啓

青島總經理處　澳美大藥房　電話三五〇八

代銷處

太和大藥房　易州路

美華大藥房　益都路

共和大藥房　東鎮威海路

海功大藥房　東鎮龍門路



## 賽馬廣告　第二號

本會第二期賽馬定於三月二十四日禮拜日舉行由午後十二時三十分起賽計賽十二次搖彩號票每號售銀十三元由第一號起至三百號止可先到本會事務所選購

◎本會特別啓事

（甲）（一）門票每天每張售大洋三角（二）特別看台票每天每張售大洋五角（三）會員看台票每天每張售大洋一元

（乙）本期第九次搖彩票每張售銀三元此次票子自三百零一號起寄託市內中山路晉昌洋服號，元成商行，青元商行等代銷

青島萬國體育會謹啓

會址：中山路曲阜路轉角　電話三八〇二號

# ●應用科學　改良國藥●

▲根據五千年來先醫實驗之歷史的權威▼
▲應用二十世紀最新發達之科學的方法▼

改良草根木皮之國產藥材
創製雪精玉液之西式藥品

## ▲滋補強壯劑

**十全大補丸** 主治男女諸虛百損，五勞七傷，氣血兩虧，食慾減退，病後虛弱，面黃肌瘦，肢冷畏風，自汗盜汗，藥到病除。 每瓶六角

**人參固本丸** 主治肺癆虛熱，咳嗽吐血，骨蒸盜汗，真元虧損，肝火上充，虛損癆患，服用此丸，能使癆療者恢復健康， 三角五分

**人參養營丸** 主治男女榮衛不調，脾虛胃弱，四肢倦怠，肌肉消瘦，形色枯憔，貧血面黃，食慾減退，等症，有補肢健胃暢腸之奇功， 六角五分

**天王補心丹** 主治思慮過度，神經衰弱，健忘心煩，心悸怔忡，貧血盜汗，大便閉結，口舌生瘡，之通心氣，養心血，開竅，保精神，服 四角五分

**歸脾丸** 主治思慮過度，勞傷心脾，怔忡健忘，盜汗，體倦不眠，飲食少進，脾虛胃弱，發熱，用此丸能安心健脾強壯精神。 五角五分

**黑歸脾丸** 主治神經衰弱，脾胃兩虛，身體倦怠，夜不安眠，神志不安，皮肉稍瘦，食慾不振，此丸功效奇著，能恢復健康， 每瓶六角

每瓶定價洋二元每料四瓶

## ▲傷寒諸風治療劑

**牛黃清心丸** 主治卒中風，不省人事，及心氣不足，神志不安，驚恐顛癇，語言謇澀，痰涎壅盛，甚至棄衣而走，登高而歌，踰垣上屋等患， 一元八角

**萬氏牛黃清心丸** 主治傷寒邪入心胸，中風神昏，小兒驚風，手足搐掣，痧症，火毒內攻心臟，服用此丸，能鎮驚散風，清心定魄。 五角五分

**至寶丹** 主治中風卒倒，氣絕不語，邪內陷，舌謇神昏，譫言妄語，疫癘瘴毒，伏熱嘔吐，煩燥喘急，服之奪命返魂， 一元五角

**紫雪丹** 主治內外煩熱不解，狂易叫走，發斑發黃，口瘡腳氣，瘴毒蠱毒，藥毒邪毒，小兒驚癇，隱疹不透，危急等患奇效， 三元五角

**人參再造丸** 主治男女中風不語，口眼歪斜，手足癱瘓，言語不清，半身不遂，痰壅氣閉，步履艱難，一服此丸，即獲痊愈，功同再造， 每瓶一元

**大活絡丹** 主治風濕諸痺，肩背疼痛，口眼歪斜，半身不遂，麻木不仁，筋骨拘攣，血壓亢進，動脈硬化，及一切中風等患。 一元六角

## ▲補肺化痰止咳劑

**二陳丹** 主治一切痰飲為患，脹滿嘈雜，痰喘咳嗽，頭暈心悸，老咳頑痰等症，服之化痰寬胸，舒氣，效力奇驗。 二角五分

**礞石滾痰丸** 主治咳嗽哮喘，氣管枝炎，胸膈作痛，實熱積痰，本劑為治痰之峻劑，痰飲最宜，虛寒者不宜服用。 每瓶六角

**指迷茯苓丸** 主治臂痛不能舉，手足或左右時復轉移，神經痛，及婦人產後發喘，四肢浮腫等症，此丸功效確實，服用便利。 四角五分

**清氣化痰丸** 主治肺萎，肺癆，肺熱，肺炎，一切痰喘咳嗽，痰盛久咳，服用此丸，有鎮咳化痰，清肺氣之特效，男女均宜， 每瓶四角

**三因控涎丸** 主治痰涎停留胸膈上下，使神經違和，失宜，痰到頭項，胸背牽引作痛，或睡中流涎，咳嗽喘急，痰迷等症，服之奇效。 二角五分

**百合固金丸** 主治肺癆喘咳，咽喉肺痛，虛咳，以及虛癆肺萎，久咳，能補肺固金，止喘止咳，服用此丸，藥力和平，功 每瓶四角

## ▲健胃消化劑

**香砂六君丸** 治脾胃虛弱，中虛氣滯，悶，消化不良，嘔吐腹痛，痰寒內阻，腸鳴泄瀉，此丸健脾開胃，寬胸舒氣，胸中備服用 每瓶四角

**沉香化氣丸** 主治消化不良，食慾不振，胸悶氣鬱，噎膈不舒，痞滿不爽，閉不通，此丸功能舒鬱化氣，寬解悶，功效奇速。 每瓶五角

**枳實導滯丸** 專治傷食積滯，消化不良，痞悶不安，腹內胃硬痛，積水堅滯，以及急慢性腸病患，此丸能化積導滯。 每瓶五角

## ▲整腸收斂緩下劑

**理中丸** 專治自利不渴，寒多而嘔，便血厥冷，拘急結胸，吐蚘，腹痛，以及便血，胃寒脾虛等太陰病。 二角五分

**平胃丸** 專治脾胃虛弱，飲食不化，胃口不開，以及山嵐瘴霧，不服水土，嘔吐滿悶，嘔瀉，此丸功能調和脾胃，寬胸舒積，功效神奇。 每瓶三角

**四神丸** 專治脾胃虛弱，大便不實，飲食不思，腹痛，五更泄瀉，腸胃虛冷，此丸補腎生精之神效，可比。 每瓶三角

**二妙丸** 此丸專治濕熱下注，腳膝腫痛，兩足痿軟，痛等症，胸滿少食，口渴便秘，能燥濕清熱，少力，最宜。 二角五分

**三妙丸** 專治濕熱下注，腰腿疼痛，兩足痿軟，麻木，腳氣，一服此丸，功能燥濕清熱，功效神奇。 每瓶三角

**二神丸** 專治脾胃虛寒，食少泄瀉，服用此丸，有溫補脾腎之特效，殆非通常藥可比也。 每瓶三角

**左金丸** 治肝火燥盛，左脅作痛，吞酸吐酸，結，以及嘈雜，飲食入口即吐，此丸解結鬱，健胃清腸之奇效。 一元五角

**二十四製清甯丸** 治三焦積熱，五臟伏火，頭腦不清，眼目赤腫，大小便閉，肝胃氣痛，咽喉紅腫，口燥血乾，食積腹痛，能清除臟腑毒，小便排出。 每瓶四角

## ▲婦人科疾患治療劑

**婦科養榮丸** 治月經不調，外潮內煩，咳嗽頭暈目眩，赤白帶下，血漏血崩，飲食減少，貧血身弱，服之暖宮受孕，且防小產，宮冷不姙， 四角五分

**千金四物丸** 本劑為血家特效藥，專治月經不調，婦科妙之功，故現今日本最著名之婦科藥，確有神湯等，皆用此方為主要成分。 每瓶四角

**準繩愈帶丸** 主治婦女血虛陰虧，經濁淋漓，濕熱不消，赤白帶下，止帶，補血強身，不能受孕等症，服用此丸能清血，功效奇驗。 每瓶四角

**調經種子丸** 專治婦人血虛氣弱，腰酸腹痛，月經不調，赤白帶下，子宮寒冷，不能受孕，補血強身，功效非常。 三角五分

**烏鷄白鳳丸** 治婦人身體瘦弱，氣血兩虛，經水不調，久婚不孕，子宮寒冷，操勞過度，以及血虛發熱，崩漏，骨蒸，腰酸，煩燥，服之奇效。 每瓶七角

附郵一分說明書函索即寄

青島代理處　神州　漢成　金星　共和　華新　長春堂　膠東　新民　漢美　膠濟　惠東　長生堂　各大中西藥房

華商 佛慈大藥廠有限公司青島分行 李村路三十二號

各地中西大藥房均有代售

# 武下房產公司

大注意

啓者匯泉方面及湛山方面有房屋願出讓者即請至本公司面洽可也

曲阜路六號　電話五〇一八

遷移通告

本號不日卽將遷移中山路昇昌舊址現正裝修一俟工竣擇吉開幕特先露佈

狂賤與擁擠？

有特賤的貨物纔能使顧客們擁擠本號十五日失愼將樓部焚去損失甚鉅受水漬所侵之貨萬餘元特定于三月一日舉行實實在在的水漬貨大拍賣屆時貨物狂賤！顧客們擁擠！

地址濰縣路　電話四一一七四

祥雲壽綢緞百貨店啓



明華商業儲蓄銀行

特種零存整取儲蓄存款

國幣五元，卽可開戶，陸續存儲，蔚成巨數，逐筆計息，利上生利，半年復利，待遇特優。

有撲滿之便利，隨時可存。無按期之拘束，有錢卽儲。

※詳章備索※

電話　五一四七　五一四八　五一四九號



請用國貨

無敵牌最新化妝品

注意　貨比任何舶來品爲優！價比任何舶來品爲廉！

家庭工業社出品——各埠洋貨店均有代售

指甲　上光液　退光劑

電木盒香粉

無敵香粉撲

華北總經理駐青天津東興棧

中山路大福號內　電話二○七二



◻既喝美酒又得美畫◻

烟台光華葡萄釀酒實業社

「爲酬各界提倡盛情！」

贈送美畫

凡向本市各大食物商店購大號白蘭地一瓶或葡萄酒一瓶者得贈精美畫片一張如購小號須有二瓶得贈畫片一張

本行經理永泰和煙公司出品久負盛名紅錫包香烟

各界注意　紅錫包小號筒內附贈掉券期限本於三月三十日止茲爲推廣銷路倂待吸戶起見繼續有效

光華

白蘭地葡萄美酒

六大特色

完全國產　選料精良　名師釀造　質醋味美　瓶量加大　定價特廉

贈送日期自二月一日起月底止

青島總經理　高福商行

地址：大沽路義豐隆電話四二○○



天寶銀樓

本店開設青島歷數十年　發售古鈐上字十足赤金　足色紋銀　精製金銀首飾　中西器皿　採辦翡翠　珍珠　鑽石　鑲法新穎　取工從廉　凡蒙　賜顧請認明三星商標　庶不致誤

今日十足赤金　售出每兩九十七元　收進每兩八十九元

紋銀每兩洋一元七角

膠州路　電話二二四四



壽康醫院

院址：湖北路東首四號　電話：五二一三二

敬啓者敝院病室清雅看護週到舉凡愛克司光線太陽燈透熱機電療器等一切設備無不完全附設戒毒專科專戒雅片海洛因等癮　戒毒專科專戒雅片海洛因等癮成績優良毫無痛苦早爲各界所共知擅治肺癆肺炎白喉猩紅熱諸症並設分院於小鮑島以謀患者就診之便利

△設置科目　外科內科眼科耳鼻咽喉科皮花科小兒科婦產科電療科X光線科戒毒科

△門診時間　每日上午八時至十二時下午二時至六時星期日下午停診急症不在此例出診隨請隨到

△診療價目　一切價目取價低廉住院每日由二元五角至八元服藥飯費在內出診市內五元市外及深夜酌加掛號費免收

院長丁介眉　副院長劉菊村　產科女醫師孫

分診所　診療時間　上午十時至十二時　下午四時至六時　急症不限時刻　地址　小鮑島泰山路三十七號　電話借用五五○八



京平醫院　特別廣告

專門　外科　內科　花柳　皮科　淋濁等症　專治　婦產小兒科

▲各種疑難症患採用科學最新注射治療

▲戒烟專科　用科學新方法戒除毫無痛苦

院長　德醫　王世均　醫師　賀書年　江心從　女醫師　孫碧玉　王俊文

院址臨淸路九號第三公園旁　電話　五二六六


青島市政府購辦委員會通告第一一八號

案查本會現擬招商標辦工務局請修築八勞觀及北九水汽車路工程各商有願承辦者，可自本年三月二十三日起，每日於上午九時至十二時下午二時至六時逕來本會，領取標單及說明書圖件，詳爲閱覽，卽將該項責各切實估計，填註封固，以便投標。此項標函統限於三月二十九日下午二時投遞本會，卽時當衆開標，過期標函，槪作無效。特此通告。本案投標保證金二百元圖樣保證金無

中華民國二十四年三月二十二日


龍鱗件塔　註册商標　TRADE MARK

屈臣氏疳積花塔餅

提防市面假冒劣貨

小兒食不潔物品。常易發生蟲病。惟服屈臣氏疳積花塔餅。卽能殺蟲開胃。健體康寧。

確保應驗

英京·香港·中國

屈臣氏

此藥擅療痰火吐血陰虛潮熱五癆七傷肺痿乾咳哮喘傷風咳嗽喉病胸病氣促氣逆肺熱等症服之應效如神

化痰止咳肺藥水

風濕各症藥水

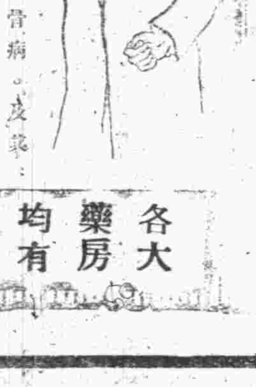

專治風濕骨病。及其他一切風濕症。其屬於花柳性者奏效匪淺。兼治一切皮膚疔瘡。一服卽愈。

各大藥房均有代售

# 冀主席 于學忠昨晨抵青

## 沈市長到站歡迎下榻迎賓館

## 據談黃河堵口事決趕速辦理

河北省政府主席于學忠氏，乘返籍之便，來青參觀建設，本市膠路局於日前加派一零一號花車，赴濟候用各節，已誌本報，于氏於前晚，由濟乘膠路二次車附掛花車東來，本市各機關聞訊後，多派代表，赴滄口候迎，本報記者，亦於是時在四方車站，晤于主席於車中，據語記者云，本人此次南下，歷時月餘，前赴漢口，謁見蔣委員長，張副司令，繼至南京，歸謁汪院長，暨孔副院長等要人，復至莫干山，與黃委員長會晤，據語本人，目前精神不佳，須先靜養，然後下山云云，末由杭州，上海，轉回南京，目前各地之政治建設，較前均有進步，足資借鏡，惟長江流域各省，因去歲曾受天旱之影響，致元氣尚未全復，山東各地情形較佳，河北省黃河堵口問題，曾與中央數度接洽，現已商定辦法，決趕速修理，以免永受水災，戰區問題，極為複雜，目前中日空氣，轉為好感，故戰區當不至有何問題也，本人籍隸遼東，特乘北歸之便，返籍一行，因慕青島建設，突飛猛進，且本人向未至此，故繞道來青觀光，並會晤沈市長及其他友好，擬在青勾留二三日，即返原籍，彼時乘輪抑係乘車，尚未指定，語至此，記者辭出，八時半車抵青站，本市要人到站歡迎者有沈市長，葛委員人，阮副署長，各局台所長，膠路各委員，第三艦隊辦事處李處長，海軍工廠高廠長，市商會主席宋雨亭，中華工聯青島分會，戰警堂，尹致中等，共達二百餘人，當氏下車後，與歡迎者，一一握手寒暄後，即行出站，時于公安局樂隊，海軍第三艦隊樂隊，均奏樂致敬，膠路亦派有警察一隊，在站拱衛，情形極為熱烈，于氏步行出站後，即與沈市長同乘汽車，赴迎賓館下榻，與于氏同來者，尚有隨員四人云。（溪）

又訊：于主席於昨（二十四）晨抵青後，赴迎賓館略事休息，於十一時餘，即由沈市長等陪同乘車前往海濱公園，水族館，中山公園，體育場等處參觀，午後二時餘，復至大港參觀五號碼頭工程，三時半返回迎賓館休息，並悉沈市長為盡地主之誼，並表示歡迎起見，特於昨晚（二十四）六時，設宴迎賓館，為于氏洗塵，並邀各要人作陪，一時龍山路上，車水馬龍，極為熱鬧，直至八時餘始盡歡而散，聞于主席定於本日出發參觀市鄉各區建設云。（溪）

# 公務員足球錦標賽 昨在體育場開幕

## 參加市府及各局共六隊

## 沈市長偕冀于主席參觀

### 銀行行際賽同時舉行

青島春季體育競賽會之球類比賽，雖尚未開始，但足籃球興趣，則已風靡島上，自入春以來，體育場上一週比一週緊張，盛況之烈，為歷年所未有，昨日（二十四）又屆星期日，體育協進會舉辦之

### 公務員球賽

公務員足球錦標賽，於上午九時在體育場舉行開幕式，報名參加之市政府既各局共六隊，全體隊員，均整裝到場，沈市長因病，由胡秘書長代表到會，各局長亦均到場參加，全體集合於東主席台前，首由體協委員谷源容報告舉辦公務員足球賽之目的，與參加隊之數目，繼請胡秘書長代表沈市長致詞，首述沈市長提倡公務員體育之要義，繼勉全體隊員三點，一，注重紀律道德，二，有始有終，三，不可因過好運動，而曠廢公務，訓話畢，全體在場合影留念，繼即開始比賽，第一組出場者為市政府對港務局（上午十時），雙方角逐，頗形激烈，賽至中途，沈市長陪同河北省于主席到場參觀，于氏對青市體育發展之情形，極為稱贊，謂返津後對冀省體育，將力加提倡，并囑亦以公務員先行作起，以資推廣云，市府對港務，結果為四比一，港務隊首次告捷，午後二時，為財政局對教育局，三時一刻為工務局對社會局，四隊賽來實力相差無幾，亦可謂勢均力敵，結果財政對教育為一比一，工務對社會為〇比〇，從朝至晚，場上觀眾極為熱鬧，此次青市之公務員足球賽，在全國係屬創舉，足徵青市體育普遍發展之一班，下午二時甫屆，

### 銀行行際賽

銀行行際賽之國華對中孚，交通對中央兩場籃球，及中華對李中，膠濟對禮賢兩場排球，同時登場，中孚以其訓練有素之技術，以三十二比八，戰勝國華，中央隊員個個活潑敏捷，尤以中鋒王君技術非凡，坐鎮中央，百無一失，卒以四十五比十五，勇克交通，中國對上海，明華對青業，繼之出場，中國因擁有黑鷹隊王振金及前禮賢中學白光隊隊員賈正峯，故能以六十與二十四之比，擊退上海，明華因有華北大將洪翊庭指揮三軍進攻，退守均能恰到好處，四節完畢，明華竟以六十二比八之驚人奏凱。

### 排球

排球兩場中華對李中，李中隊員個個體格強健，扣球救球，均臻上乘，尤以三排救球工夫，堪稱老到，中華方面雖擁有不少老將，但因體格工夫相差，竟以三與二之比，被李中擊敗，北場膠濟對禮賢，打來勢均力敵，五局戰罷，禮賢以三比二勝，南場繼中華李中之後，有李村初中對禮賢初中之友誼比賽，兩隊勢力堪稱伯仲，禮賢又以三比一，僥倖致勝，籃球軸戲為黑鷹對張家隊，會師於北場，兩隊隊員，均係島上籃球能手，戰來異常緊張，比數互有上下，以故精彩倍出，張家隊雖勇，終禁不起黑鷹長爪之銳利，卒以四十與三十一之比，勝利黑鷹攫去。（青島）

# 市府訓令所屬 遵照銀行運鈔修正條文

市政府前奉行政院訓令，以銀行運送鈔幣免驗護照規則第四條條文，已經修正令行知照，茲悉市府已於昨日（二十四）訓令所屬遵照，茲將訓令原文暨修正條文，照錄如後：

**訓令** 案奉行政院第九六八號訓令內開，「案奉國民政府二十四年二月十三日第一二一號訓令內開，為令知事，查銀行運送鈔幣免驗護照規則，前經製定公布，並於二十二年九月間將該規則第四條條文酌加修正，通令飭知在案，茲復將該條條文重行修正，除公布並分行外，合行抄發該修正條文，令仰知照，並轉飭所屬一體知照，此令等因，奉此，除分行外，合行抄發修正條文，令仰知照，並轉飭所屬一體知照，此令等因，計抄發修正銀行運送鈔幣免驗護照規則第四條條文一件，奉此，除分令外，合行抄發原附件令仰知照，并轉飭所屬一體知照此令。

**條文** 第四條，此項專用護照，除照前填列之鈔票，及其他債券票據外，不准裝運他物，（即運鈔之護照，不准作運銀幣或生金生銀銅元，及其他債券票據等之用，運銀幣或生金生銀銅元及其他債券票據等之護照，不准作運鈔票之用）（溪）

# 青年會舉辦之 全市個人乒乓錦標賽

## 前昨兩日男女兩組賽成績

青年會舉辦之全市個人乒乓錦標賽，昨日為第二週，全部成績如下：

**女子組** 唐戈广對趙賢良，雙棄權，劉培棟對劉文鈺，三比二，劉培棟勝，周子崧對司書寶，三比〇，司勝，隋英傑對楊允悌，三比〇，隋勝，張民鐸對袁紓泰，三比〇，袁勝，鄢本榮對張鳳庭，三比〇，張勝，蔣漢琴對王素文，三比〇，王勝，邵佩雲對史寶榮，三比二，史勝，邵叔珍對王素言，三比一，王勝，王秀同對孫德才，孫勝，丁綺原對曹監孫，雙棄權，袁珊珠對吳洲美，三比〇，袁勝，蔣漢琴對史寶榮，三比一，史勝，邵佩雲對王素言，三比〇，邵勝，邵叔珍對王秀月，三比〇，王勝，王素文對袁珊珠，三比〇，王勝，丁綺原對呂叔美，三比〇，呂勝，孫由才對曹監孫，三比〇，孫勝，

**男子組** 吳文之對嚴集成，三比〇，嚴勝，黃連發對陳俊之，三比二，黃勝，陳仲齡對蒲遜輝，蒲棄權，張連登對關同春，三比〇，關勝，黃潮廣對曹彭蓀，黃棄權，周一成對王威健三比〇，周勝，唐戈广對劉文鈺，三比二，劉勝，劉培棟對楊允悌，三比〇，劉勝，周子崧對張鳳庭，三比一，周勝，隋英傑對袁行泰，隋勝，趙賢良對張民鐸，趙棄權，司書寶對鄢本榮，三比〇，司勝，吳文對陳俊之，三比〇，吳棄權，黃連發對關同春，三比二，關勝，陳仲齡對周一成，三比〇，周勝，張連登對曹彭蓀，三比〇，曹勝，嚴集成對黃潮廣，三比〇，嚴勝，蒲遜輝對王威健，蒲棄權，二十三日成績。

**男子組** 梁仁誠對金權廉，三比一，梁勝，陳信之對黃潮廣，三比二，陳勝，關同春對王威健，三比〇，關勝，周一成對曹彭蓀，三比一，周勝，孔憲唐對金叔廉，孔棄權，唐戈广對隋英傑，唐棄權，劉培棟對趙賢良，趙棄權，周子崧對劉文靜，三比一，劉勝，司書寶對張鳳庭，三比〇，司勝，張民鐸對鄢本榮，三比〇，鄢勝，張允悌對袁行太，三比一，袁勝，吳文對張連登，三比〇，張勝，黃連登對嚴集成，三比一，黃勝，陳仲齡對陳俊三，三比一，陳仲齡棄權，蒲遜輝對周一成，三比〇，周勝，黃潮廣對王威健，三比〇，王勝，關同春對曹彭蓀，三比二，關勝，（青島）

# 協助民眾入學

## 禮賢中學函請公安局

### 因民校招生困難

本市上海路私立禮賢中學，自奉到教育局推廣民眾教育訓令後，即行開辦民眾教育班，已有一期學生，於年前畢業，本屆各民校，多已開學，惟該校附設之民校，因環境關係，報名入學者，極不踴躍，特於日昨（二十四日），致函公安第二分局，請求協助，勸令民眾入學，茲將該校公函原文錄誌於次：

**公函** 逕啓者，本校前按照教育局頒發之推廣民眾教育辦法，附設一民眾教育班學生，定額四十名，上課時間自下午六時半至八時半，業將各項辦法呈明教育局在案，惟民智未開，招生殊感困難，茲承教育局雷局長指示，謂可函請貴局派員向失學民眾勸令報名肄業，應是以資普及等語，素稔貴局提倡公益，不遺餘力，用特函懇派員，向失學民眾，多方勸導，俾其來校肄業，並希將勸有學生，數目隨時示知，以便規定上課日期，至為感荷，相應函達，即希查照，實紉公誼云。（溪）

# 海泊橋新苗圃 開始種樹

## 工人宿舍日內竣工

本市農林事務所，以市鄉各區民眾，時有請領樹苗情事，當茲政府提倡造林之際，若無充分樹苗，勢難應付倡導之原旨，遂決定廣植各種樹苗以備民眾需要，而期林業之發展，惟以該所原有東鎮苗圃等處，均亦滿植樹苗，已無隙地可以擴充，特在市外海泊橋附近樹林內，圈地三四十公畝，作為新苗圃，月前動工以來，工事進展極為迅速，現有一部已經從事於劃畦下種工作，至於該新苗圃所建之工人宿舍六間，日內即可竣工云。（溪）

# 公安局再訓令 拘送乞丐

## 王局長昨日手諭所屬

市公安局，前以乞丐游民，閒散街頭，有玷市容，曾下令取締，並嚴予查抓，施行以來，收效頗大，奈近來本市各街，仍有乞丐流連，公安局長王時澤氏，有鑒及此，特於日昨（二十四日）上午，手諭所屬云。現在島路乞丐，又漸增多，應予拘送，又馬路上行人，面帶烟容，似有毒品嗜好者，亦須拘送，茲悉該項諭令，已於當日經該局勤務督察處，通傳各區隊遵照辦理云。（溪）

# 汽車公司訓練班 展期畢業

## 定于四月底

本市公共汽車公司，所開辦之售票員訓練班，自上課迄今，已屆三月，按該班規定時期，本月末日，即為該班畢業，茲據該公司某職員談，本公司之舊票員訓練班，原擬於本月底結束，奈以該班所學課程，多未能如期授竣，且售票之職員，極為重大，若不能應付裕如，關係公司利害頗鉅，為養成優良售票員起見，特予延長一月，以資學習，故該班畢業日期，定於四月末日云。（溪）

# 市府飭屬 保護來遊外僑

## 因准河北等省函請

市政府近准河北福建湖北等省府函知，有日人若井佐佑郎，加藤幸市，美人富品德，夫人并富安，英人莽伯同，藥師母，何爾烏等多人將于短期內來青遊歷，請予保護，特於日昨（二十四日）令行公安局，飭屬所屬警區，俟該外人等遊歷到境時，予保護之中，並加以注意云。（溪）

# 李村中學 擴充運動場

## 已于日前動工

本市李村市立李村中學，校長尹鼎祚氏，鑒於體育一科，[illegible]要尤須有擴大之運動場，特於月前，購得該校西南部，民地多畝，實行擴大運動場，較諸原有場址約大一培半，已於日前僱工修建，先作墳土及平地工事，繼續修建跑道及其他應有之運動設備，故日來該校運動場工事進行，極為忙碌云。（溪）

# 岳母要退婚

## 妻作工收入頗豐

### 親家公安局告狀

膠縣人戰本業，年二十七歲，住市太平村小陽一路五號，以售雜貨為業，於二年前，經人介紹，與同鄉人劉從德之女（十七歲）結婚，劉氏入門後，夫婦感情，頗為融洽，劉氏作工於銀月紗廠，每月工資，約在十五六元之譜，去年冬季戰劉氏之母來青，知伊女每月能有如此大量之收入，遂有退婚計劃，奈戰母戰高氏（四十九歲）並不同意，不意於廢曆十二月五日晨戰劉氏出門後，永無音息，本月二十二日戰高氏因事赴四方，見伊媳戰劉氏，由隆興紗廠外出，始知伊逃出後，改在隆興紗廠作工，詰之住於何處，伊稱住於四方村，住戶即墨人，李正從家，戰高氏遂於此時赴公安五分局控訴戰劉氏逃匿，旋由該局轉送法院訊辦云。（溪）

# 本報各種副刊日程

| | |
|---|---|
| 民眾醫學 | 逢星期一 |
| 兒童樂園 | 逢星期二 |
| 大眾科學 | 逢星期三 |
| 文刊 | 逢星期四 |
| 酸果 | 逢星期五 |
| 建築 | 雙週刊星期五 |
| 中國醫藥 | 雙週刊星期六 |
| 兒童教育研究 | 雙週刊星期六 |
| 每週電影 | 逢星期日 |
| 花絮 | 每星期一、二、三、四、六、日。 |


# 請用四十餘年之老牌國貨

烟台張裕釀酒公司之出品

大金獎白蘭地　金星高月白蘭地　紅星高月白蘭地　大宛香香賓酒　白玫瑰白葡萄酒

佐談經白葡萄酒　紅玫瑰紅葡萄酒　橫甜紅紅葡萄酒　正甜紅紅葡萄酒

本酒係本公司費盡叁百萬元之鉅金四十餘年之培植自開之葡萄園特聘奧國釀造專家精工製成之佳釀現經整理精益求精經各地大醫院化驗及中外展覽會之考核認為補血養精益氣壯腎之聖品請賜顧諸君認明商標庶不致誤

青島 濟南 總經理 同源公啓　電話四一五八號　館陶路四十七號

# 先施化粧香品

先施千里香

乃先施發明之香水也

香流千里　風行全國

先施化粧品廠出品

# 青島萬豐和經理

（各百貨店均有代售）

地址：高密路六十四號　電話：三一二五五號

# 陽湖三鳳詞人 鬻詩文字通告

青萍近日藉撰書以遺興足蘇病客涸困意欲廣結翰墨緣爰訂新例俾饗嗜痂倘荷不棄承索即奉條軸每尺以撰連書祇收一元

代收件處　四方路的文閣　高密路新華南紙局　高密路武文堂　膠州路新新商店

總通信處觀象一路六十三號楊禮賓轉

# 君須切記：

裝置 暖氣，衛生，消防 等工程惟有：

# 顧發利洋行

最為專門。且復可靠

創辦於一九〇一年　具卅餘年經驗　聲譽卓著

工程遍全國各大埠　不下千數百處　成績斐然

尊處若需裝置上列工程，或修理者，可以書面及電話通知，當即派員前來，誠意接洽。

總行：上海四川路四四三號

青島分行：安徽路新十四號　電話：四六五四

# 雙妹萬應如意油主治

如意油

四時感冒　精神困倦　風寒夜咳　霍亂吐瀉　山嵐瘴毒　心翳氣痛　提神醒腦　無名腫毒　散瘀止痛　辟穢氣濁

頭刺頭痛　風溼骨痛　中風中痰　新久瘧疾　急慢驚風　蛇犬咬傷　消食醒酒　皮膚痕癢　癧疽痔瘡　湯火所傷

傷風鼻塞　風熱肚痛　保產安胎　風火牙痛　化痰止咳　風痰鶴膝　腰骨疼痛　頭面瘡癤　跌打刀傷　止渴生津

其餘治症太多不能盡錄，列各症一經照法搽食百發百中收效如神請試用之方知靈丹妙藥應世也。

濟南廣生行有限公司啓

青島總代理 協源盛號　中山路九六號　電話三四五四

# 康樂女醫院廣告

本院專治　內科　外科　婦科　產科　小兒科　眼科　耳鼻咽喉　注射　花柳科　皮膚科　各科　藥針

診症時間　每日上午九時至十二時　下午二時至六時　星期日下午停診　急病及接生隨請隨到

本院備有上等病房數間最適宜生產及養病　用患者請駕臨敝院接洽為荷

地址：中山路一七一號

電話 日間三三四二 夜間四一四七號

院長女醫學士高欣榮謹啓

# 博愛醫院

▲開設齒科

治療科目　外科，皮膚花柳科，內科，耳鼻咽喉科

治療時間　午前八點，午後八點，急病例外，往診隨請隨到

病室清潔　設備完美　看護週到

院長 醫學博士 飯田方亮

齒科醫士 宇都良視

院址聊城路五十七號　電話三七〇一

# 董毓璋律師通告

本律師承辦各級法院民刑案件及一切非訟事件如有委託辦理者請逕至本事務所接洽可也

事務所　小鮑島黃台路中間貯水山支路二號　電話：五九九四

# 青大農場 出售牛羊奶

經醫師化驗消毒清潔滋養衛生

四方小陽路中間　電話四九四（）號

總代理中山路庭衛牙科醫院

## 談談海灘上的蛤蜊

島上平民副業之一　沙玉

海水裏定有很多的蛤蜊，大蛤蜊的身子重，海水推不動它，小蛤蜊的身子輕，海漲潮的時候，海水把蛤蜊推上來，又推上來一層沙泥，落了潮，只是水落了，蛤蜊淤在沙泥底下却留住了，所以每天都有挖蛤蜊的人，而每天都有蛤蜊可挖。

只要落下潮去了，海灘上就漸漸地有些人在那裏挖蛤蜊，有男的，有女的，有大人，有小孩，他們用的工具是鐵絲作成的鈎子和一隻小籃子。靠邊上的蛤蜊比較的多一些，但是也較爲小，靠裏面的蛤蜊較爲少但是也較爲大，這理由是因爲蛤蜊的體重和海水的力量成相正比例的緣故。把石子和海沙抓開，便露出來汚泥，會挖不會挖就在這時候可以看得出。不會挖的人，縱然把那汚泥翻過來翻過去也不過是得着一兩個很小的白色帶青紋的小蛤蜊，去看看別人的籃子已經半籃子了，就覺得這地方不好，另去找一塊地方，一樣的只挖了兩三個，較大點的蛤蜊多半是黑色的，和汚泥混在一起很不容易辨得來，最好挖出點水來，把那汚泥稍到水裏濾一遍，就看見了，不過不常去挖，難免要漏過去的。大概總可以這樣說吧！會挖的人都是些精挖蛤蜊爲生的人，衣服很襤褸，褲子提到腿根子，脚都浸在水裏；還有女人，紅褲子也提上來，小脚也浸在水裏，那腿細得像一根棍。他們的手段很不錯，趕到潮水再漲上來的時候，他們差不多是可以把籃子盛滿了，那般不會挖的人總是些精挖蛤蜊而遺的，挖著了自然高興，挖不著在海灘上拾幾塊石頭玩玩，唱幾支小曲子也就算了，以小姐居多。

## 春的零碎

小明

（一）和暖的春風，吹醒了大地，楊柳枝上，露出微黃嫩綠的色彩，桃花已經在恢復牠的本能，蟄伏着的一切，都似乎在發動了。

（二）從「以鳥鳴春」和「春眠不覺曉，處處聞啼鳥。」這幾句話看去，好像春就是鳥的世界。眞的！你看在朝日未出，園中，蒼翩，已起了輕弄的歌聲；在朧朦的曉風之中，俯枕傾聽，眞是使人心魂俱靜。

冬寒，直壓迫得窮人透不過氣來，所以他們一見春天到了，自然很快樂，因爲從此可以有了和暖的太陽，用不着穿老棉衣了，他們雖不像詩人那般的歡迎春天，但他們對於春，從心眼裏喜愛，不過他們不能像詩人表示出來罷了。

（三）讀「少年遊」：「春光明媚取家憍，如畫倩誰描，風暖花動鈫閒，柳迴帘出，紙鳶高。——未堪殘日摧人去，燕語送迢迢，蘇小墳頭，蘇公堤畔，上已看明朝。」我讀到「風暖紙鳶高」一句，不禁令我憶起兒時生活的一幕。

（四）「小樓一夜聽春雨，深巷明朝賣杏花，」春雨也是值得歌頌得。

（五）春天是惱人的，故有「春色惱人眠不得」之句，最近我看見某女士一首修春詩云：「宵來風雨纏綿綿，料峭春寒欲暮天。惆悵閒愁思往事，漫籠綿瑟怨華年；看花有淚皆成夢，芳草無情竟化烟，怕向幽窗吟舊句，一回低首一悽然。」詞意纏綿，令人不忍卒讀。

（六）我最喜讀宋章文莊公作「小重山春遊」一闋云：「柳暗花明春事深，小闌紅芍藥，已抽簪，雨餘風軟碎鳴禽，遲遲日，猶帶一分陰，往事莫沈吟，身閒時序好，且登臨，舊游無處不堪尋，無尋處，惟有少年心！」能於流連春光之中，兼寓傷感之意，極有思致。

（七）最近讀絕妙好詞箋，讀到張履信的「謁金門」，張孝祥的「西江月」把它寫在下面，算作本文的結束罷！小謁金門：「春睡起，小閣明窗兒低。簾外雨聲花積水；薄寒猶在裏。——欲起還慵未起，好是孤眠滋味。一曲廣陵應忘記，起來調絲緒。」西江月：「問訊湖邊春色，重來又是三年，東風吹我過湖船，楊柳絲絲拂面——世路如今已慣，此心到處悠然，寒光亭下水連天，飛起沙鷗一片。」

## 每日奇聞　鄉村出鬼

姑妄言之　姑妄聽之

（台山訊）東陵區大洋美村，日昨發現攝青鬼放火燒屋事，情節離奇，茲探得其經過情形如下：有江社官，二十八歲，住東陵大洋美村，家小康，有新舊屋各一所，妻余氏，生一女；與官母同居，官初本欲渡美，後見世界不景，事遂寢，即與昆仲開一民生銀號於汀江墟，官日出晚歸；一家數口，相安無異。昨二十八日，其戚某使一婢過訪，該婢持一鬼頭飾板戲於唐基，是與攝青鬼飾一找換商在該地經過，出十二銅板與婢易，婢見有便宜貨可撈，許之，鬼遂藉此鬼頭仙化身而入，鄉人云：「倘該鬼不得與該屋有關係之物，必不得其門而入，如無計引線不能入焉」，是夜江妻與小女睡，半夜覺奶子忽來一物，初猶疑其女之手，後覺粗大異常，又疑其夫夜半歸來，呼之不應，瞬之無聲，於是大懼，頻呼乃姑，旋見樓上起火，啓門呼賊門，鄰里於夢中驚醒，紛集其門，只見樓上數匣火柴，均被燒去，後詢婢日間所遇，婢以實告，衆遂疑爲攝青鬼放火燒屋，自後每日凡起火數次，人往救輒息；但不見人，江患之，全家遷往民生銀號暫住，後恐其隨之而去，對銀號不利，不得已徙舊屋暫避，鬼果隨衆入舊屋作祟，於前時，集一日舊屋忽被火燒着，施救無效，江無奈又搬回新屋去，請數老婦住守，詎鬼亦跟回，煮熟之飯輒被食去，着菜每不翼而飛，且時在地下出恭，江無法，用紙作書，詢其所欲，請其答於紙上，並乞以後勿爾，明天視之，則滿紙糊塗，全不日其所答，而作惡依舊，後有一姓劉者，登門自薦，謂能捉鬼，並言：「此鬼殊狡滑，不易生擒」，謂其價以百金計，後又云，倘我給我半價作定，吾明日願捉其影以供大衆看，等語，江以所索過昂，而未必可靠，却之，現尚未了結，此事雖屬無稽，但記者曾親見起火之，故特錄之，以供靈魂學家之研究焉，閱者視爲瓜棚豆架之談可也。

## 海外珍聞　日光發電機

蘇聯的中亞細亞，烏志伯克聯邦共和國的首都，塔斯十城，新近建築一所大發電廠，該廠并不用煤，或流力，水力，或風力等來做原動力，乃是利用太陽光的熱能來推動機器而發電。附近的電燈及其他用電的東西，所需的電，均由該廠供給，該廠的發電機，能發出三萬啓羅瓦特的電呢！

## 接吻作報酬

紐約省哈利蓀地方，有一個言威廉惠丁的牧師，他是以替好萊塢及百老匯的明星名優們證婚著名的，可是這位廉威惠丁牧師每次證婚決不受金錢上的報酬，只要新娘的一吻，所以凱弗蘭茜，佛克士雷爾維亞，金維多，茶特頓露斯，瑪麗琳蜜拉等有名的女優們的結婚，都是以接吻報酬威廉牧師的證婚的。關於用接吻作報酬證婚，威廉牧師曾發表甜蜜的回想談，他說：「瑪麗琳的接吻，眞是再漂亮不過了，我直到現在還不能忘記當時的滋味，她和我吻過兩次，而且並不是舞台上的表演接吻。但是，李拉爾結婚的時候因爲參加的人過多，新娘子便趁機逃走了，所以每遇參加者過多時，便常有這事發生，不過沒有參觀者時，我一定得要一吻爲報酬的。」這位威廉牧師，在不滿五年以內，便參加了二千零五對的結婚式，平均每天接受兩次接吻的報酬。這在光怪陸離的美國國內，也可算是一種奇怪的買賣吧？

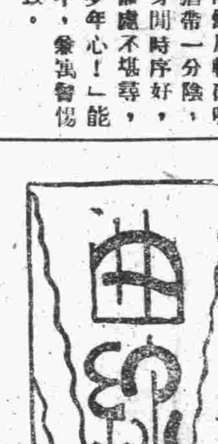

## 每日筆記

幾天大風，幾番細雨之後，春天眞的已經來了。坐在屋子裏面猶不知春的蹤跡，走在馬路上，踏入第一公園，才知春已快深了。迎春花都慘白的而令落着，桃柳路上的楊柳，抽着很長的葉子，桃花已經含苞，走在玉蘭路上，幾株玉蘭和木筆，都挺着雪白的花瓣，旁邊的幾顆杏花，微風吹來，花瓣都零散的落在地上，另有幾株夭桃，却正濃豔的開着。

× ×

黃島路上新開一家延賓樓，主人齊君，庖師保由濟聘來，記者前曾光顧一次，一切尚可稱意云云。

× ×

大舞台前因建築欠週，致發生倒塌屋頂，擊傷觀客之事，茲悉該院爲安全起見，特於今日起停止開演，鳩工修理，俟修葺完竣，再行開鑼云云。

## 化身博士答問

問　博士：我有一位朋友，他同我的感情極好，但他是一個守舊的人物，最反對戀愛，他在這個環境下，我却同他的妹妹秘密的戀愛起來，請問博士，設若他知道了，有什麼方法可以使我們的友情不因此而破裂呢？（一信）

答　你的朋友雖然反對戀愛，却不一定絕對不戀愛，你先使他有了對象，自然他就不反對你同他妹妹的事了。

問　博士：近在本市某報的文章內有署名艾默爾者，洋化味頗大，名字也有點洋化，不知是否是中國人？請答覆。（一疑者）

答　近人有用洋名者，本博士殊難決定其爲中國人否？至於所詢之艾默爾君，以元後有艾洛夫，木耳麥爾之推測，當爲蒙古人，以凱末耳來推測，則當爲土耳其人，眞象如何，本博士未敢遽然下斷語。

化身博士啓事：頃閱晨報讀者信箱，質中確悉麥洛夫君，鼻予國人，而非大夫，絕不不過本博士，無非敢捏造謠言，發重有問必答耳，君洛答一民君「麥夫眞是中國人」也。

## 本日劇訊

山東大戲院（電影）聯華全體演員：「大路」

明星大戲院（電影）華倫威廉姆，瓊白朗黛兒：「俏姐兒」

福祿壽大戲院（電影）詹姆士鄧：「好萊塢秘史」

國民大戲院（平劇）

日戲　桂雅笳，秦月樓，秋步雲：（全班）王府堂會

夜戲　桂雅笳，秋步雲，思秀峯：全部麒麟山

## 民教館播音節目

一二·〇〇—一二·四〇　正午報時，唱片
一八·三〇—一八·四〇　唱片
一八·四〇—一九·一〇　兒童故事
一九·一〇—一九·四〇　普通講演
一九·四〇—二〇·一〇　報告新聞
二〇·一〇—二〇·二五　報告商情
二〇·二五—二〇·三五　唱片
二〇·三五—二〇·四〇　預報節目

## 宏波播音節目

下午六時—六時半　中國音樂
六時半—七時　西樂


福祿壽大戲院　今天開演　今天開演

慈母生角　風流明星

# 詹姆士鄧

暨女明星愛麗絲費合演滑稽歌舞影國秘史鉅片

電影迷摹仿明星維妙維肖

好萊塢的三百六十五夜，夜夜如此荒唐！

# 好萊塢秘史

揭穿好萊塢一切的黑幕！

福斯公司光榮偉大貢獻！

平考斯貝的歌喉，化身博士的化裝，梅蕙絲脫的身段，人猿泰山的長嘯，靡有盡有

歌舞兩場，偉大富麗，得未曾有

錦上添花　名貴短片

冷面笑匠　最近傑作　裴斯祁登

奇思異想　金鬼　妙不可言

兩大足本　全部滑稽笑片

青島天津路

# 震華大金店

（今日十足赤金每兩售出九十七元）

（今日十足赤金每兩收進八十九元）

歡迎參觀

赤金紋銀十足加煉
中西禮品式樣新奇
精工鑲嵌美麗無比
承蒙光顧定價底廉

電話：二九八七

# 明星

今日起映　滑稽熱情　艷膩不堪巨片

華納影片　不同凡響

華倫威廉姆　與　瓊白朗黛兒

合演最出色最拿手的好戲

# 俏姐兒

姐兒愛俏～～哥子愛嬌

古書上說：「食色，性也！」是故少奶小姐，食必兼味，愛必多角矣！

興之所至，人盡可夫，禮教云何哉！

注意加映

全部五彩鮮艷奪目

美藝的　歌舞　大會　精彩的

# 柯達六一六／六二〇鏡箱

照片尺寸
六二〇號二寸四分之一×三寸四分之一寸
六一六號二寸半×四寸四分之一寸

君如欲在陰暗天氣拍得清晰快照。把二種柯達鏡箱裝有最用達因其亦正光頭等等上柯鏡頭拍攝用可簡單自動者出按扣立即。法有。裝置機件。F.6.3二鏡頭最薄可對觀便利影身在扁時出品之髦鏡箱式樣中摩登價格定昂貴。

美商柯達公司
上海圓明園路一八五號

如欲成績優美　請用柯達軟片

青島經理　山東路新鴻照相館　中山路五十一號天真照相材料公司

# 青島華新紡織有限公司廣告

本廠出品 松鹿牌二十支 十六支 二十支等紗 三路光色 格外新鮮 分量較重 雙股粗細平均 [illegible]

# 華北醫院廣告

▲治療科目 花柳科 外科 內科 皮膚科 耳鼻咽喉科 眼科 婦人科 小兒科

▲收費簡章 病室每日一元五角至五元 服藥飲食在內 出診市內兩元 市外酌加 夜間加倍 門診掛號費[illegible]

院址 冠縣路八十七號 電話五三四六號

院長 薛俊卿　副院長 孫煥文　藥劑師 王長久

# 趙南石醫生 天然治瘋草

政府註冊 嚴禁假冒

瘋鶴膝瘋繡球瘋等一切瘋溼立見奇功每盒一元寄費加二盒可以除根包不再發 家起見憑此廣告買一送一久患連服二盒可以除根 △駐滬發行所上海南市王家碼頭愁業里趙南石醫藥局

靈如仙丹 若患瘋病療治極難如服此草無不還口專治瘋溼麻木四肢酸痛半身不遂鵝掌瘋大腳瘋紫雲瘋白點瘋[illegible]

# 趙南石 固精補腎丸

完全王道 國藥製成 如用霸藥 雷擊火焚

每瓶九角 特製一元 買一送一 不效還洋

專治腎虧精衰夢遺滑精腎虧早洩房事過度精寒精竭少年誤傷發育不全神經衰弱腰酸背痛腰弱失眠生殖無能見色流精子嗣絕望隱痛暗疾諸虛百損等症速服此丸當日見效真有藥到病除之功起死回生之力每瓶五角特製一元寄費加二 此廣告買一送一無效包退還洋 △發行所上海南市王家碼頭愁業里趙南石藥局

青島獨家總經理 金鄉路太和春藥房

# 華德醫院啟事

本院以診務忙碌添設病室聘請本市名醫博士主持醫務[illegible]

# 華德醫院廣告

門診時間：每日上午九時至十一時　下午三時至五時
診治科目：內外科　產婦科　耳鼻喉科　小兒科　皮膚花柳科
取費價目：門診普通大洋壹毛　戒煙科等住院詳章請至本院參閱
醫務長：別爾格博士
醫務：李炳先　朱虎蔚
看護：賈姑娘　梅姑娘
院址：武定路二十七號
電話：四八六八

# 美女牌葡萄乾

粒粒肥潔如鮮葡萄

中國總經理 美國葡萄乾公司 上海廣東路五一號

美女牌葡萄乾係美國最有名食品之一。味甜暑酸。可助消化。製法精良。味極鮮美。迥非普通之葡萄乾所能及。用以製點款客。均甚名貴

第一補益妙品

# 奇異安迪生老牌

各處電料店均有出售

上海總批發所 [illegible]路一號 中和燈泡公司營業部

青島經理 慎昌洋行

# 芸芳泰百貨店

地址：濰縣路三八號
電話：四八七九號

批發零售

上海東方化學工業社出品愛的牌牙膏愛的霜
上海三元實業社出品各種印花台布桌布
中國競東行出品各種化粧物品
青島福字橡膠廠出品各種橡膠鞋
日用物品一應俱全定價低廉歡迎參觀

# 棕欖香皂

人人都曉得棕欖香皂是完全用橄欖油及棕菓油做的　不含動物油脂　絕無任何雜質　所以皂性和悅　滋潤皮膚　至於香氣的幽雅　泡沫之豐盛　去垢之澈底　亦非他種香皂可及

各處百貨商店藥房均有出售

美商上海棕欖公司廣告

P03-35

青濟總經理 青島福順泰號

# 招租

今有中山路國民大戲院對門大和商會有吉房出租如有租者請到敝處接洽可也

大和商會主人早野謹啓

# 民國廿四年三月十五號開標結果 報告

第一特獎 第五四三四七號 青島儲戶 廣州儲戶 合得洋五萬元

第二特獎（末獎） 第七九六五二號 上海儲戶 遼寧儲戶 合得洋一萬四千四百五十五元

（零字）青島分行儲戶得中頭獎號碼列下

第一四〇〇九號 第一九二五一號 第六四六二四號 第六五一四二號 第六七三六六號 第一〇三一四七號 第一〇八二七一號 第一一一七二〇號 第一一三二一三號 第一一六二一五號 第一二八三一七號

以上每號得洋二千元

報上所載號碼如有錯誤當以本會號單爲憑欲閱詳細號單即希駕臨本會查閱爲荷

詳章函索即寄 山東總分會館陶路二號

青島萬國儲蓄會啓

# 浦坎特

歐洲洗染廠 V. PUCANDL.

本廠原設膠州路茲因廠址不敷應用特遷移廣西路四十五號新式洋房并購備新式洗染機洗染中西衣服秀潔精美歡迎惠顧

# 市房招租

茲有坐落本市李村路中市路南新二號新三號門牌樓房所各三十餘間又有坐落本市即墨路中市路北第三十三號門牌三層樓房一所計五十餘間均當待租如願租者請至敝行接洽可也

山左銀行啓 地址中山路六十四號 電話二八五五

# 中久醫院廣告

診病時間 自上午八點至下午十點急症不在此例逐到逐診

診療科目 內科 外科 小兒科 耳鼻咽喉科 產婦科 眼科 皮膚花柳科 戒煙 電療 本院備有各種電療器械療治各科病症收效極速而取費低廉普通每次只收費六角

特點 產科 本院特聘產婦科女醫士手術敏捷取費低廉 戒煙 本院購備戒煙新藥多種口服及注射均可專門戒除鴉片嗎啡海洛英諸癮住院在家隨意取費低廉決無痛苦

注意 本院院長每日下午三時至五時在滄口應診外餘時均在總院凡有關於醫藥問詢件請寄總院無任歡迎

總院 地址江蘇路八十九號 電話三八九四

分院 地址滄口大馬路二十九號 電話滄口一一五號

# 一星期包消魚口便毒

立給保單 不用開刀 保險消散 過期不消 立時止痛 原洋退回

魚口便毒，紅腫高大，疼痛難忍，寸步難行，無論如何利害，只要不破頭，保險一星期消散，不用開刀，已破頭者，膿血不斷，久不封口，行動不便，用最新學理，解毒生肌，療法限期消毒封口，

青島保定路十三號 遼東醫院 國民政府內政部註冊醫師 李東陽啓

# 拍賣

茲有大批傢俱等物定於三月廿五日（星期一）上午九時半鐘在本行當衆拍賣風雨勿阻請各界早臨勿失良機是盼

計開

鏡櫥，五斗櫥，沙法椅子，小孩車，自行車，鐵床，木床，地氈，桌子，酒櫃，留聲机，椅子，大批燈罩及電料等物。

聯絡司洋行啓 浙江路八號 電話五七二二

---

服維他賜保命後覺光彩比從前煥發

本劑分男女二種男用本廠發明之標準罩丸十字形內泌素結晶體一女用卵巢濾胞內泌素結晶體一丁種維他命係世界最新發明本廠早已成就之乙種維他命結晶體一及腦下垂體腺素腎上腺素等貴重成分女用之丸劑含有國產婦科聖藥即當歸精其功效實超一切荷爾蒙製劑能遠勝舶來品

男女主治 神經衰弱 腎虧遺精 胃呆便結 月經不調 性病肺病 貧血軟骨 糖尿脚氣 產後病後 腰痛背痠 失眠腦弱 宮冷白帶 戒絕鴉片

上海馬斯南路廿號信誼化學製藥廠監製

# 長命牌 維他賜保命

丸劑及注射劑

本埠 漢美 金星 惠東 共和 漢成 新民 各大藥房均有代售

青島總經理神州大藥房 李村路總店 天津路支店

本埠 漢美 金星 惠東 共和 漢成 新民 各藥房均有代售 青島總經理神州大藥房 總店李村路 支店天津路

# 藥師張國民製劑

青島神州大藥房出品

各鄉村鎮中西藥店均有代售

# 久淋白濁丸

（大仁堂）立愈

便白淋血淋寒淫下注淋後偏墜虛淋老濁常年不斷凡淋病用過千方百藥治不好洗療注射無效此丸只用一盒即愈百發百中每盒二元

係好藥明無效一准退洋 此丸治淋神藥無論新久白濁下淋精糊馬口尿道刺痛小便頻數風毒邪熱

# 消毒大王一掃丸

此丸効力非常之大凡是男婦染毒之病發生軟硬下疳腫痛毒串筋骨疼老毒不淨淤毒不淨皮膚瘡癬一切新舊毒病遍治不好打針無效即服此丸其毒並從二便消出一掃清完永遠除根每盒二元另有詳單此藥北平各界馳名實有特別效驗

# 婦女破血丹

此丸專治婦女經閉不通數月不見腹中積病左條右塊肚大成形乾血癆症鬼胎邪胎死腹內不下一切雜疾癥病實與婦女生命有關此丸只用一付其病立下重者三付百病北爲血水元氣無傷百發百中每付三元

# 調經止帶丸

一盒保好無效退洋婦女白帶久而最傷元氣月經因之不調百病因之而生面黃肌瘦飲食無味有咋燒冷腰腿酸痛頭暈肚痛赤白帶下一盒保好常服延年每盒二元服法另有詳單

# 調養經血保貞丹

婦女常服永保平安安胎種子坤中至寶

專治婦女經血不調月經前後錯期腹痛面色不正病塊崩漏白帶下寒流白肚脹腹痛腰酸腿痛兩脅發脹胸膈滿悶噁吐惡心食涼淤血成病左條右塊氣短神虛頭暈頭痛四肢酸軟咳嗽喘氣血兩虧午後發燒作冷面黃肌瘦不思飲食日輕夜重自汗盜汗身體素弱胎前產後失調作病或姑娘經閉乾血勞症服此丸立效一切新舊經血不調百病皆治藥到病除常服此丸調經養血滋陰補虛安胎種子最稱女界實丹服法另有詳單每付三角半打一元六角打三元外埠函購加郵二角

# 北京張氏保肺丸

潤肺化痰定喘止嗽寬胸順氣立見神効不問男女老幼年深日久勞傷咳嗽代血呼吸不暢氣管塞閉夜不安眠咳嗽不止一切風寒咳嗽等症服此丸一付立効三付斷根每付大洋一角

青島分銷處 中市路西六十三號 太和春 金鄉路十二號 萬春堂 高密路六十九號 瀛海藥房 黃島路中間 德豐永 博山路

煙台分銷處……福記銀樓南門大街

外埠函購加郵二角寄濟南大仁堂

北京大仁堂大藥房開設濟南小緯六路路西

---

# 去年聖誕不能舉匙

今可運重百斤

風濕痛止矣

此人年已七十。人多囑其勿再操作。然彼不爲人言所料，竟能每日工作十時。其自述情形如下。

「余今年七十。去歲聖誕時，爲風濕痛所困。不能沐浴。亦不能舉匙。人皆謂余不宜再事操作。然余今日工作之勤，且勝一般少年。百斤之重，余可運之。此乃古露精神鹽之賜。蓋余日取此鹽和茶飲之，並廣爲介紹於人。從前余如何。非內人協助，不能獨自就寢起坐。但現在請看余如何。殊不能不歸功於此鹽也。」——季齋

風濕痛症，由於體內尿酸過多。古露精神鹽之成分中，有二種鹽質足以溶解尿酸晶體。餘則協助排泄器官排出溶解之尿酸。此外又有防止食物在腸道發酵之鹽質。既免尿酸之再積，並使有礙健康之毒質無自而生焉。

各大藥房洋雜貨店均有出售

華北及上海總經理 立基洋行 上海四川路二二〇號

(一)

# 理由不一而足然其選用則同

請今日即購一管

李施德霖牙膏之潔齒也。更佳更速。且更澈底。歷經證明不爽。雖於焦黃齒牙。亦復奏効如神。無論牙垢，煙痕，污斑。遇之均即不存。今後三十天中，請試用之。以觀其改良君之齒牙者爲何如。

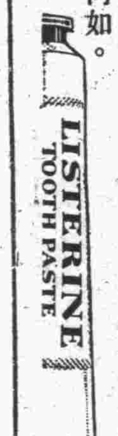


李施德霖牙膏 LISTERINE TOOTH PASTE

又能使呼吸甜美

# 華福麥乳精

體育家唯一恩物

無論賽跑球戲游泳等運動莫不耗費精力故必須常飲華福麥乳精以恢復已耗之精力並增加肌肉發達身體日趨強健世界各種競賽均以華福麥乳精爲指定之運動員飲料其滋養價值之高益以舉世共讚矣

強身壯力 添精益血

華福麥乳精係以麥精牛奶雞蛋三者合製而成故有三種物品之補力且有可可香味沖飲之時入水即化尤爲便利請即購一聽試飲

35-8

各大公司大藥房及各大洋酒食物店均有經售

中國總經理 瑞商新瑞康洋行

# 福順泰

專售洋廣雜貨化妝香物應時用品彩鳳實膏等貨一應俱全

青島中山路五六號 電話四零五三 七七一二

---

# 膠濟鐵路管理局招標承辦材料廣告

本局現擬標購左列材料如願投標者可至本局材料處採辦課領取標單遵照該單背面所印詳細章程填具標函限於左列所規定開標日期下午三時以前送到即於是時在本局當衆開標過期標函概作無效特此廣告

| 標字號 | 材料名稱 | 開標日期 |
| --- | --- | --- |
| 特字二七七號 | 警務夏季服裝 | 四月一日 |
| 乙字二一五號 | 洋鐵片等項 | 三月二十五日 |
| 乙字二二三號 | 黑牛皮粗麻布籠子布橡皮布馬毛 | 三月二十五日 |
| 乙字二二九號 | 煤油（淨擦用） | 三月廿五日 |
| 乙字二一八號 | 木電桿 | 三月二十六日 |
| 乙字二一六號 | 蜂鳴器電綫等 | 三月二十七日 |
| 乙字二二六號 | 毛絨綫及電銲條 | 三月二十八日 |
| 乙字二二一號 | 射水器橡皮水管 | 三月二十八日 |
| 乙字二一七號 | 蓄電池膠木箱棉包銅綫等 | 四月三日 |
| 乙字二二五號 | 毛毡及坩堝 | 四月三日 |
| 乙字二三〇號 | 南紙印刷品等 | 四月一日 |
| 乙字二二〇號 | 缸磚 | 四月一日 |
| 乙字二二八號 | 中英文鉛字等 | 四月二日 |
| 乙字二二四號 | 軟方鋼 | 四月八日 |
| 乙字二一九號 | 花鐵板 | 四月十五日 |
| 乙字二三一號 | 客車暖氣配件 | 五月二十九日 |
| 丙字一九三三號 | 滅火器等 | 三月二十七日 |
| 丙字一九三四號 | 帳簿面皮 | 三月廿七日 |
| 丙字一九二七號 | 炭精刷 | 四月一日 |
| 丙字一九三〇號 | 限制表 | 四月二日 |
| 丙字一九三一號 | 鐵管 | 四月一日 |
| 丙字一九三五號 | 二十四號粗鉛絲 | 四月三日 |

# 中魯銀行

總行 青島河北天津路轉角

資本實收五十萬元

業務 存貸 利息優厚 匯兌 手續簡捷 儲蓄 優點如下

電話 三三八〇 三七八〇 四三一二 四五六八

電報掛號 有線 無線 七六一四

# 中魯銀行儲蓄部

地址：附設總行內

資本 另撥

營業 獨立

會計 劃分

利率活期週息六厘

投資限於穩固可靠

電話：三六〇五

詳章承索即奉

# 欲印精美刊物須美術銅鋅版

青島唯一 瑞記 銘新照像製版社 熱河路三十七號

包使君滿意 出品迅速 精美清楚

# 患花柳病者注意

啓者本醫生對於花柳科，研究素有心得，醫治手術比衆不同，無論淋濁，橫玄魚口梅毒下疳，一切腫爛危險大症，均可醫治定期保愈，並以極安全奧妙之方法，於最短時期調治斷根，永保不發，茲爲救濟同胞起見，復由德國購到銀製老六〇六滅毒藥針其色甚紫對於花中各種新老梅毒各種無不立見奇效且用之最爲舒適毫無大寒大熱現象凡染一切梅毒曾注射六〇六九一四數針不效請速到本社就醫本醫生驗血之後一經着手立奏功效藥資從廉恐未周知特此敬啓

醫士董書田

地址黃島路五十三號 花柳醫社董書田啓

青島民報
# 民眾醫學
每星期一出刊
1935·3·25
第六十七期
新醫研究社編
地址北平京醫院內

本期目錄
衛生與健康……初春
姙婦須知……
性生活之不快樂與不孕及其治療法……

## 衛生與健康

(一)總論

國家的強弱，視乎國民的有否健康的體魄，人民的健康，以國家的衛生事業能否發展爲轉移，我中華民國向來在國際上有遠東病夫國之稱，國民的精神一闕不振，人口的死亡率，日見增加，政府要人，均藉以疾病二字，引咎辭職，其喜與病魔爲友，由此可見一班。

近來對於衛生事業，雖略有進展，然而均爲治標之法，大街馬路，粉飾一新，街頭小巷，則廁所林立，垃圾堆積如山，蚊蠅成羣飛舞，無怪時疫流行時，蔓延神速，防治不及了。

西諺云「健全的精神，寓於健全的身體」換言之，健全的身體，全賴於衛生事業的推展誠然，衛生事業的發展，並非表面工作之求改進，萬一表面工作，做得十分完善，而暗地裏骯髒不堪，細菌隨處可以繁殖，那末時疫疾病，定所難受，吾人欲得健全之體魄，享延年益壽之幸福，一舉一動，均須注意衛生，茲爲便利計，把日常生活應行注意之點，分述如下

(二)衣的衛生與健康之關係

衣爲蔽體禦寒不可少的東西，直接與內體發生關係的，如果過於狹窄，則阻止血脈流通，有礙身心發育，或因質地粗陋，致使皮膚的炎，重裘華服亦無可取，短袖短褲，穿著易患寒腿病，至於病童的衣服，更須特別注意，生理學家曾說：「緊束的襯衣和腰帶，能使身體作畸形的發展，緊束的帽子，能使兒童頭部圓小，緊束的尿布，能使嬰兒的尻骨扁平，狹小的鞋襪，能使兒童足趾短小」由此可知衣服的衛生，與健康之關係，是十分偉大的

茲將製衣的原則，開列於后：

一、價廉物美
二、質地柔軟
三、顏色鮮豔不使傷害眼目
四、寬大合宜

(三)食的衛生與健康的關係

人類的健康，先天的充足，固然很要緊，而後天的培養，也不可少，講到後天的培養，就要注意食物的營養。吾人的身體，全靠食物來滋養，所以對於食物的成分，是否適宜於身子，應該特別注意，否則是有損無益，日常飲食，宜多擇富有蛋白質，脂肪等食物，對於刺激性較重的，和不易消化的食物，多食反而有害，所以對於選擇食物的目的宜根據下列各點。

一、宜求富於營養的
二、容易消化的
三、無刺激性的

再談烹調的方法，鮮美適口，固爲烹調中重要條件，而半生不熟的，也要特別注意，一切食物，是要能夠調味適宜，不可生冷，則對於身體得益非淺。

其次還須多去請教醫生，診斷身體的缺陷，設法補救，例如患眼膜炎的，則補以維太命A，患腳氣的，補以維他命B，如果患貧血的，應多吃吃有鐵質的食物等。

(四)住的衛生與健康之關係

住宅的衛生，與健康的關係，也很密切，例如光綫的充足與否？空氣的流通與否？在足以影響人生的健康，中國舊式房子的建築，往往對於此點都不注意，所以都市裏或鄉村裏，一般的住宅，都是低矮黑暗，狹小不堪，近代的建築，能漸加注意，誰都知道室內的空氣，平時因爲人的呼吸，或是煮食吸煙燃燈火爐等，中間的氧氣，漸漸減少，炭氧氣漸漸加多，就不適宜於呼吸了，假如室內再有污物或病人等，空氣更易污濁，我人吸了不潔的空氣，有礙物或病人等，空氣更旨污濁，我人吸了不潔的空氣，有礙健康，所以住屋必須常開窗子，排出污氣，換進新鮮的空氣，如果能在家宅的附近，設置一個庭園，更爲妥善，在讀書或工作之後，可以隨意遊息，恢復身心的疲勞。

城市之中，人口繁盛，住宅擁擠，私家的庭園不易設置，所以要補救空氣的污濁，非設置公園不可，公園裏面，多種樹木，使空氣新鮮，廣闢草地，供人散步，生活藉以調劑，健康賴以增進。

(五)行的衛生與健康之關係

街市之中車馬往來，人聲嘈擾，塵埃飛揚，所以行路的時候，口須緊閉，以防塵埃入口，傳染疾病。

出門旅行，要坐舟車，但有暈車的人，往往視旅行爲長途，其實苟有相當的預防，就可免除這種眩暈的苦痛、預防的方法，在車中宜啟車窗，使有充分的新空氣，流通交換，並且可以望望車外的野景，使精神愉快，在船中可散步船頭，呼吸新鮮空氣，使胸襟暢達，如此非但可以免除眩暈，且可舒暢精神　如其暈船十分利害的人，一面少進飲食，以免嘔吐，一面可以購備暈船藥物Sea Sick Remedy吞服，不致再發此種現象。

出外住宿旅館，或入娛樂場所，都不要把其公手巾洗面，因爲這公用手巾上，往往遺留著砂眼病和皮膚病的病菌，用他洗面，易於傳染疾病，是很危險的，又和別人同桌吃飯時，尤其是進菜館，應注意飲食用器的清潔，宜先用沸水沖洗，以防病菌停留，進食時最好行分食制，倘事實上發生困難，那末用公箸公匙來取湯菜，茶碗合用，也是避法，這樣服少傳染疾病的機會。

（　）結論

總上所述，衛生與健康之相關，確甚密切，能注意衛生，才有健康的體魄，要有健全的體魄，必須注意日常用活之衛生，語云：「病從口入」起一由此可知食的衛生，與健康的關係更切，深望一般的人，剷除「一知之非艱，行之維艱」的毒，而抱那「萬事成功在實行」的決心，努力實行，能循了衛生之道，則不難登那健康之邦了。

## 姙婦須知

姙娠雖然是婦女生理的現象，但是在由精子和卵接合後進化爲一個成熟胎兒的姙娠期間——大約二百八十天，應該十分注意各項衛生，這樣才能免去許多危險，得以安全的臨盆，所以姙婦對於姙娠期內的衛生是不可忽略的呵！

1：飲食

姙婦的飲食物總以容易消化合於自身習慣爲主，不必另給以那種食品，飲食物的量最好與平常相等，飽食固不相宜，減食亦有損營養，不過在姙娠初期中若發現惡心嘔氣的時候，如果能將她的三餐分作六次吃，一定比較適宜得多；姙娠期的嘔吐多發現於清晨起牀時，所以預防嘔吐的方法，就是在未起牀以前先食少許的流動性食物(牛乳或粥湯)靜臥少時再起牀

難消化或食後容易腹脹這食物都要禁食，有刺激性的大蒜，胡椒，葱，辛辣品反濃厚的咖啡亦須禁忌，吸煙食酒都須有相當的節制

牛乳足以供給體內需要的蛋白質及礦物質，不防多吃，但必須擇品質佳良的煮沸飲之；鷄蛋亦是最適宜的滋養品，但半生半熟吃最好，總之富蛋白，脂肪和食鹽的食物少食爲宜，因爲這些都足使腎臟受累的，蔬菜等食物可以多食。

姙娠的飲料以開水爲最佳，每天必須飲數杯，茶湯，呵呵等每天最多只許飲一杯。

2：衣着

姙娠所着的衣服務取寬弛清潔，在姙娠初二三月內，仍可穿她所喜穿的衣服，但衣服千萬不可緊貼腹部腰帶領圈亦切忌緊縛，因爲腹部受了壓力，能夠障礙胎兒的發育，造成胎位異當；在姙娠四五月以後，腹部漸漸高起，衣服要寬大更是無可違言的，最好能穿特製的姙娠襯衣，姙娠的內衣等常被白帶或陰道內分泌物污染，尤須時時洗換，保持清潔。

姙婦所着的鞋亦要寬舒適足的平底鞋，高跟鞋是應該禁穿的，因爲高跟鞋能使背部的肌肉緊張，走起路來，顛躓不穩，自然是很危險的；就是褲帶襪帶亦以不用爲宜，爲了姙娠容易得到靜脈怒張的毛病。

3：運動

姙婦應切實避免過勞和禁行激烈的運動，(如騎馬跳高，長途的火車汽車旅行等)，以免發生姙娠中斷，但是適量和合適的運動在姙娠亦是不可缺少的。例如每天到郊外散散步，呼吸新鮮空氣等；在姙娠八九月以前，仍可照常執行，但是過度的曲屈身體，從高處取物或提攜重物等能緊張腹肌的工作，均須禁絶。

4：休息

休息對於姙娠亦是必需的，每天至少要打開窗戶睡足八小時，睡時褲帶及緊小的衣服統要除去，使身體各部都得到完全的休息；整夜的跳舞和終日的賭錢是應該禁止的；就是在午後亦須安靜的休息一二小時，這樣，姙婦在姙娠期中一定會舒服得多。

5：大小便

姙婦除排出自身的廢物外，還要將胎兒的廢物由自己的排泄器管排出，所以姙婦的大小便必須通暢，皮膚的排泄功能亦不可閉塞

姙婦的大便每日須行一次，不過，大半的姙婦在姙娠後半期中大便都不十分通暢的，如果有二三天沒有大便，就應注意飲食調養，如多飲開水，多食蔬菜水果或晨起吃鹽水一杯，都是有功效的，不然，可見醫生給以輕瀉的藥。

姙婦的小便每天在二，四時內的排泄總量，須滿一千五百立糎，才算正當，倘小便顏色有異或量變更時，就須請醫師診查及化驗；至第七八月後，雖然小便正常亦應時常請醫師化驗數次。

上面不過是些普通的衛生常識，最好姙婦能時常請醫診查，如骨盆大小的測量，胎位確定等，倘若有了醫學上必須的監視，臨盆就可免除許多痛苦和危險。

## 性生活之不快樂與不孕及其治療法

(A)性生活之不快與其治療法

現狀與原因

性生活之不快樂可分別三項說明：(一)不快樂或痛苦，多由性交時陰戶驟然反動及收縮，尤以肛門肌肉部份爲最明顯；或神經過敏，以曾患顯斯特利亞症之婦人，其局部感覺銳利，而乃直接發生性交痛苦。

(二)心理上之作用：其理由包括「不合宜之配偶」「(Incom-patibility)及易受刺激，尤以新婚之時爲甚。其性交痛苦，往往繼續至數月或年餘，亦無可更改。故家庭中不快樂，其結果遂發生離異。(三)生理上不完全：(A)陰戶過小，發育不完全，內部結疤縮小，或局部消瘦，其最明顯爲處女膜之堅緊(B)局部發炎，如陰戶炎症，尿道炎症，局部膿瘡腐爛，及痔瘡等。(C)其深入內部，如子宮炎症，膜腎炎，臀部炎症，及卵巢脫落。故性交每感極度痛苦。

療治方法

宜先察出生理上心理上各狀態，加以解釋及就醫，或用局部藥品，敷患處以消，其各炎症，倘陰戶過小，宜加用凡士林小量，使陰道光滑，或就醫師用麻藥以Dialatous擴大之。其中以FergusonsSpeculum爲最合用　至堅緊之處女膜，應施行割去，平當局部感覺銳敏，可用半厘至一厘加根华藥，於性交前十分至十五分鐘塞入，可以避免痛苦　如患顯斯特利亞症婦人，宜由醫師處方安神鎮痛藥劑，然不合宜之配，Incompatibility則又非醫師之所能也。(未完)

商部註冊靈芝商標
天津馮氏斷癮救苦金丹
經中央禁烟委員會張主席題贈「除惡務盡」，衛生部中央衛生試驗所化驗，天津特別市展覽會得特等獎（一百分），國鐵路及山東國貨展會得優等獎，衛生局化驗註冊，河北省長面諭嘉獎，山西省署核准備案，太原警廳出示保護，口警廳核准立案，上海商會給證獎勵，各拒毒會試用者此丹專戒嗎啡，金丹海洛英鴉片等毒，輕者一盒（一分十五用）重者二盒（一分兩星期）用之，均能和平於不知不覺中，將癮斷淨，日飲食驟增，精神煥發，功效偉大，品質純潔，性和平，裝璜精美，誠有志戒除毒癖者無上之妙藥也
天津蠖芝堂監製
青島總經理
中山路肥城路華北商場二樓間振華百貨商店

三鞭保腎丸　特別減價
蕪量之能力，經數十年之實驗，始製成此種三鞭保腎丸，功能益精髓，安神志，壯氣血，陰補腎水，以治腎虧諸症，自萬分靈驗，即無病之人服之，亦足以助氣力而禦百病，中西各種補腎無效之藥者，以此丸代之，功效尤爲顯著，諸君一經考驗，便知處方之妥善，之純正，效驗靈速，固有實證，非似專以謬言惑聽者也，此藥服後有八大特色，以證其[illegible]，腰酸骨痛，乃腎虧之徵，服此丸一盒，酸痛即止，（二）夢遺滑精，爲虛損之因，服此丸二盒，可不洩，（三）心腎不交，不安眠，服此丸六日，即可酣臥舒適，（四）精囊納固，見色即洩，服此丸一月，耐久靜，（五）虛勞病症之人，連服此丸一月，胃納增長，氣力復元，音宏亮，面色紅潤，筋骨強壯，身心康健，諸功效必次第發現，（六）病之常服此丸後自然蒸退漏止，日即覺耳目聰明，（七）骨蒸腦漏健忘者，服此丸五六日則腦腎俱充，百病不侵，子嗣繁盛，臻著者，（八）更有一確實可靠之試驗，而吾人易知易行者，即婦女經血不調，面色憶力增進，苦腦免除，服此丸半月即見經調而身壯力健是也，每盒內裝十付定價一元五角，茲爲提倡起見，黃瘦者，特別減價每盒暫售一元每三盒二元五角六盒五元
唐山市天福堂老藥店啓
青島總經理處中山路金星大藥房
敝醫師自廁身醫界，即爲健康故研究中西之醫，心魔病，書考方遍，費四[illegible]

呢絨市場
春花呢絨，百數十種，單幅雙幅，任客剪購。
中山路六三號
元成商行
電話五四二〇

康多牌咖啡磚
康多牌咖啡磚爲提神益氣之無上飲料，因該飲館便於家庭飯店皆樂用之，其於旅行野餐尤感便利，每包兩塊每塊可沖兩杯每包僅售大洋壹角

阿可肥特酒
阿可肥特酒爲挪威國最近發明之避瘟酒，倘能於每日飯後飲此一杯，不特可免一切瘟疫，且能健脾消食誠唯一無上之飲料也
青島廣東路禪臣洋行內
總經理葛尼公司
電話六〇六九號
代售處本埠各大洋貨店

半身不遂救星
敝人家嚴前患痰症不能言語行動，艱難延醫診治八月之久不效，雖飲食不減然病勢日漸沉重，而右半身且失知覺，此坐困難萬分，幸閱報載超君鳴和北平朝陽門內芳嘉園中壹號紀宅獨門專治半身不遂中風不語行動艱難等症之虎骨追風丹，命效遂試服一付，果見大功，連服十八付，行走如常，亦能說話，藥靈通神，令人可欽，特此感謝，劉芳叩，紀宅北平電話東局三六八五，外埠函購郵費叁角，匯兌不通郵票代價
經售處青島至誠藥社

感謝海濱醫院產科病院
青島海濱醫院產科病院，設備週全，聲譽卓著，副院長北平大學女醫學士曲瑞謐担任助產手術精妙，久爲各界所贊許，所以該院產房一再人滿，竟將該院二樓完全劃爲產院，擴充設備，減低收費，住院費每天僅由一元五角起，飯費藥費均在內，接生費由十元起，出外接生隨請隨到，如此熱心濟世，爲婦嬰界造福匪淺，同人等諸內子身受其惠，特爲登報介紹，諸君家有懷姙夫人者，請到該院參觀，即知言之不謬也，該院印有產科簡章及各種婦嬰衛生須知，函索即寄。
中山路南頭十八號
電話五三六三
感謝人
徐孝豐　石正發
孫竹坡　邢卓卿　李子玉
王景商
同啓

青島市政府購辦委員會通告第一一五號
案查本會現擬招商標購二十三年度自來水廠營業用水表各商有願承辦者，可自本年三月二十二日起，每日於上午九時至十二時下午二時至五時逕來本會，領取標單及圖樣說明書等件，詳爲閱覽，即將該項價格切實估計，填註封固，以便投票，此項標函統限於四月二日下午二時以前到本會，以憑開標，本案投標保證金四百元圖樣保證金一元
特此通告
民國廿四年三月二十一日

山東大戲院
◀今天開映▶
聯華的衝鋒號　影壇的凱旋歌
民國二十四年第一件大事！
聯華公司全體男星合演
陳燕燕黎莉莉初次合作
大路
荆棘道上壯士如雲
進士第中春深似海
十條好漢困身地獄
兩朵鮮花嬌笑當爐
佳片預告
阮玲玉女士榮譽遺作！
聯華公司最珍貴出品！
新女性　蔡楚生導演
國風　羅明佑　朱石麟　合導
下期開映
天一新片
萬花團
邵醉翁導演
美國米高梅斯班全體有聲歌舞作

## 海的故事

——蒙西——

（四）

拂曉的時分，各人去收昆所撒下的網，但漁戶徐五的網收上船來的時候，出乎意料的乃是一個空網，而且在網中間，發現一個大洞。顯然這不是出於一眼的疎忽，因爲在未出發之前，網是經過週密的檢點的，而且也不是被什麼礁石割破或是什麼大魚所撞破的樣子。

近來漁市場已經不景氣，漁的產量沒有以前多，價格又被外來的魚貶低。徐五迅速的想離開他遠佈網的大嘴郭來，而且他此刻已經比平時早早就馳往岸上去了，過去在他倆中間所存在的芥蒂也被翻他起來。於是暴火從徐五的心上焚起，他吩咐他的夥計，立刻拔錨追上去。

海岸上已經開始的魚的交易。每當春天這裏作了臨時的市場，嘈雜的人聲從遙遠的海面都可以聽得清楚。新從海面歸來的漁船，和由四鄉趕來的漁販，雜作一團。徐五發現大嘴郭正用魚鈎打着一尾一尾的活鮮的大扁口魚，在那裏講價錢，魚在他的鈎子上蹦動，擺着長長的尾巴。他怒衝衝的從船上跳過去，大嘴郭的小辮立刻在他的手裏，連頭帶人從船上跌下來，但一瞥間大嘴郭手中的魚鈎在徐五的膀子劃上血淋淋的鮮痕，等到別人注意到時，他倆人已經在淺水中滾成一團了。

「灌死你這個王八！」

「灌死你這個王八！」

他們的經紀人，也就是替他們管秤，算賬的薛老頭，在紛亂中給他們排解開。

「講理吧！」徐五的身上，黏滿了沙泥。

「你先說吧！」大嘴郭的臉被沙擦破了皮，滲滲的吐着血珠。

「爲什麼收起我的網？」

「誰收你的網要他死在水裏！」

「再說！」

「我若是偷你的魚，我就死在水裏，你若誣賴我你就死在水裏！」

從他們的祖先就創下這樣的美德，在海上只有互爲幫助的，決無彼此侵犯的規律。例如某一個船若獲得一網重魚，假使他這船容納不了，那麼他就喊別的船來幫忙收網，別的船只能領取他的餽贈，而不能據爲己有。犯了偷網的清規的人，立刻就可以被大家灌在海水裏，而毫不能反抗。

## 一封平凡的信

長明

×哥：

你的信我收到了，承你熱誠的期望我，逾格的獎勉我；眞使我又是慚愧，又是感激呀！本來求學原是一種很平凡的事，沒有什麼了不起的。不過在我們中國畸形的社會裏，一大部分的人民，尤其是像我們家鄉這樣的「鄉下老」．視學界的人，都以爲是了不起的角色。他們受了幾千年封建思想的遺毒，所謂「士爲四民之首」的論調，仍深深的印入在他們簡單的腦海中，他們尊崇「讀書人」，一切的事，惟「讀書人」的馬首是瞻，於是幾個所謂「讀書人」，在這種情形之下，就可以胡作亂爲，武斷鄉曲了！這是多麼可恨的事呀！多麼慚愧的事呀　我想：在其他教育普及的文明國家裏，這種可慚可恨的事，必少有發生的。

不錯，我現在已得到了求學的機會了。但是我求學的宗旨　并不是想作上說的「讀書人」；不過想在學校裏求一點深切的知識，學一些謀生的技術，欲做一個資格稍夠的好國民罷了；但是也不大行呀！現在的學校，根本不能滿足你這種理想．眞是可嘆得很啦！

你說你墜落了黑暗的危界嗎？對呀！你是墜落了黑暗的境界了。但是你既巳知道目前的危害，爲什麼不努力去自拔呢？我眞爲你嘆息！我不信：一個人的勇氣，就會這樣輕易的銷失的，連一點小小的奮鬥，都無力量去掙扎，還成什麼話呢？殊不知一般自甘墮落的人，并不是沒有力量去自拔，乃是心理微弱，不肯自奮勇氣的緣故。「哀莫大於心死！」這是何等可悲的事呀！你是一個聰明的人，想必不致陷於這種無可救藥的境界吧。

我以爲嫖賭二事，并不見得有如何的快樂；不過有時因生活的枯燥，有人拿此作爲調劑之品　但是這種調劑，也只能像吃麻醉藥品一般，暫忘煩惱於一時罷了；將來清醒之後，或將發生更鉅的創傷，因短期的歡娛，貽無窮的憂累、這豈是調劑生活正當的辦法嗎？至於鴉片的爲害，那更不待我言了。

人生固然需要娛樂；但娛樂必須要高尚的，正當的，方能有益於心身，方能獲得娛樂眞正的價值。不然；只向陶醉方面追求，是何異於「飲酖止渴」，沒有半點娛樂的實際呢？

現在我且借著代籌，一貢娛樂的管息：釣魚種花，又能取樂，又能生產，真是一舉兩得的事呀！你想：執一竿絲綸，蹲踞於樹陰之下，面對清流，遙矚遠山，及見浮標一動，將竿高舉，一尾白鱗鮮魚．活躍眼際　這是何等的快樂呀！及至釣罷歸來，將魚烹飪佐餐，家人團坐，共嘗其中鮮味，這種佳趣，更非筆墨所可形容了。至於種花，那更其樂盎然。春蘭秋菊，新綠嬌紅，都有不同的姿影，不同的馨味；既可自己飽餐，又可贈之友好，貨之他人。什麼事還可比它更有趣呢？

交友也是一件最有趣的事，不過要自己選擇一下，必須擇其良善者，方可與之相交。如得益友，常時相聚，互相琢磨，或寓要旨於開話中，或發議論於笑諧內，既增知識，復得佳趣。這更是快樂這事了。

上舉數事，以你的環境，都有充分的可能；何必抓住一些麻醉品，死守不放呢？況且世間上的樂趣，原是非常之多，只要人去相事體會，隨時隨地都有可樂的事件，并不是必藉嫖賭等麻醉品，方可算得是娛樂的。你以爲然嗎？雖然；我終希望你奮發一點勇氣，把你現實的生活形式，改變改變才好。

話說得太多了，而且嚕嗦不堪好，就此打住吧　祝你的春天的快樂！

××啓

一九三五，三，三二。

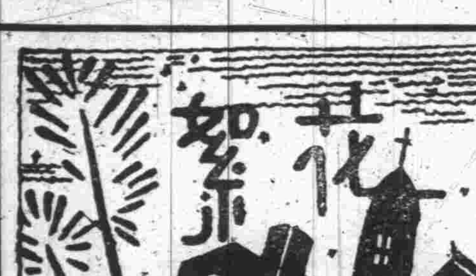


一、「花絮」絕對公開。

二、歡迎一切短雋的小品文字，及短篇文藝創作或翻譯。

三、來稿請註明姓名及住址。

四、來稿欲退還者，須先聲明。

五、來稿請書明「花絮編輯部收」。

## 卓別林：世界漫遊記

[illegible]譯

原名「A Comedian Sees The World」

將過去的經驗掘回新的經驗如水注的時候也有。此後把結實刈進來，即是所謂收穫吧。我接着又笑着對他說。「你所需要的是冒險，所以還是同我到歐洲去吧。」

他接受了我的勸告，乘了毛萊達尼亞號輪船到英國去了。

忙亂地去旅行則旅途越長。我計算着時間。

我們一行人計我的朋友萊夫巴登和卡爾．洛賓森，及我所慣了「我的禮拜五」（魯濱孫飄流裏的忠僕）的祕書高野。高野是什麼都做的。他是看護夫，乳母，侍者，秘書，保鏢等。他是日本人，他什麼都爲我作。

萊夫快活起來了。我對他稱贊英國。在三年前萊夫是一個親法家，那時正是我鬧離婚事件的時候，我避開了美國，到法國和萊夫一同住着。

「美國還沒開化呢」萊夫說。「藝術家的生活，在清教徒的人們的眼裏是看不慣的。但是法國則不同」。法國人對於這類的事有很好的理解的。」

（一五）

## 正德嫖院行雲曲 一八

志異外書　蒲松齡遺著　禁轉載

正德爺　跑過來　把仙姬　摟在懷　慌忙要解羅裙帶　三生有幸今朝遇　看上眼了你拿甚麼歪　人到了着急不怕你怪　雲魔女使個手段　把萬歲閃在那塵埃

那萬歲、撲了一把、只聽的耳邊風響、眼前發花、忽的一跌、倒在塵埃、甦醒半晌、扒將起來、把眼摸了一摸、也不見那女子、也沒有村莊了、左右都是攤塌了的、無主孤墳、馬尋野草、那椰瓢摔在路旁、萬歲驚疑、這荒草野坡、多是妖精、假裝人形、來戲弄寡人、我若不是皇帝、就被吃了、那萬歲牽馬逃命、方纔待走、忽聽的空中有人大叫、武宗休走呀、

雲魔女　起在空　在雲端　罵一聲　你今錯把心兒用　我是上方雲魔女　領了勅旨下大宮　梅嶺山下把水送　吃了水胡思亂想　你是個混帳朝廷

萬歲聽說着忙、捻土焚香、望空禱告、小王有甚德能、敢勞仙女送水、異日回朝傳旨、天下蓋下廟宇、塑下金身、那萬歲拜罷、上了龍駒、撲大路前行、仙女上天交旨、不在話下、未知後事如何、且聽下回分解、

## 詞十闋 並序

波烟

日被童蒙喧鬧，無暇再弄筆墨，更無心吟詩填詞，尤其是近來精神太壞，病魔相纏，驅逐無方，日過愁病生活。茲承西蒙先生索稿，苦無以應，檢點匣中，得詞十闋，錄以塞責，斧削是幸

二四，三，二〇於勞。

### 相見歡 本意

別來不覺三年！夢相牽；握手無言無語，淚纏綿，無限感，亂心坎，是今天，休說別時容易，見時難！

### 長相思 本意

燕雙飛，蝶雙飛，可恨無情郎不歸，淚珠不勝揮，燭影微，漏聲微，寂寞空閨恨無伊，徒勞長相思。

### 訴衷情 本意

江南江北水迢迢，那可把郎招，有甚風兒吹郎至，訴訴我情潮。　離別後，悶無聊，寸心焦，酸風淒雨，兩地鴛鴦，能不魂消。

### 如夢令 本意

月光斜照繡床，暗聞陣陣花香，萬籟已俱寂，黑甜鄉裏空忙，淒涼淒涼，滿地朗皎寒霜。

### 琴調相思引

小院春深草色幽，黃昏風雨更添愁，傷心問誰，獨坐倚西樓。　無限想思亂心頭，青燈一盞長儂儂，牙床悄悄，神與夢悠悠。


## 勵行新生活聲中應提倡國貨

青島總代理　協源盛號　中山路一九六號　電話三四五四號



## 琴園兒科醫院

門診　午前九時至十一時　診費一元

出診　午後一時至五時　診費五元　車費另議

以推拿法治小兒百病既無服藥之危險且獲速效

肥城路三十六號　電話四四七六號



## 鼻膜炎

纏綿傷風　嗅覺窒塞　鼻膜枯燥　鼻生瘜肉　涕泗交流　噴嚏不止　臭鼻腦漏　額腔疼痛　及鼻內不舒者皆鼻膜炎之先後徵狀也

福壽鼻膜吸藥是本症之特效藥並能預防傷風及流行感冒之傳染

每瓶壹元　外埠寄費加掛號費一角一分

杭州新民路福壽製藥公司發行　青島分銷處河北路廿號　本分公司電話五四六六　各大藥房均有經售

價目　大號每盒五角　小號每盒二角　全國大藥房均有出售

總製造廠及發行所　杭州福壽製藥公司

駐青華北總經理　河北路廿號張永濤醫師

門市部　天津路義生厚綢緞皮貨局

山東省總經理　青島高密路遵古商行藥品部

濟南總代理　天橋東濟東倉庫內泰和紙號

同啓



### ▲福壽凍瘡藥膏▼

天氣漸將寒冷了，一般善患凍瘡的，又要爲牠所累了。初起痛癢相尋　一經潰爛，則痛苦尤深。倘能事前預防　福壽藥膏是祛散凍塊之妙藥。用法簡便。祇須敷擦數次、在未用前先以熱水浸透。化散。尤爲迅速　皮膚燥裂。更能藥到痛除。

### ▲福壽鷄眼藥膏▼

脚上被趾甲之嵌傾，或用不舒適鞋履之擠軋，往往自鷄眼之發生，大者名謂脚映痛苦甚深，但用，福壽藥膏，不數日卽化爲烏有，用法先用熱水浸透，然後厚敷此藥而包裹，約四五日卽化于無形



## 環球齒科醫院

島上首創之

▲科學化的設備　▲電機化的治療　▲平民化的取費

### 診療特點

本院抱定宗旨使吾島人仕今後得有普及健康保障口腔之幸福故不惜巨資購自歐美名廠新式電機電氣茲將特點略述於後

（根管充添）有電氣消毒可使永不復患

（拔除患牙）有ADRENALINE注射可無流血之慮又無痛苦之憂

（鑲牙補牙）購自歐美名廠無味俗巧最合衛生

（牙髓失活）有S.S.WHITE.DENTAL.MFG.CO.毫無知覺藥到病除

（門牙蛀蝕）有PORCELAIN充補如牙同色

（電椅昇降）大人小兒隨意變化

（消毒水機）冷熱皆備（牙窩擴大）電車消磨決毫無微痕

無酸熱之苦特點尚多不能枚舉謹望島上仕女不惜金步駕臨敝院參觀指導不勝歡迎

### 主治科目

口腔外科　矯正科　保存科　鑲補科　去除科　小兒齒科

### 診療時間

上午九時至十二時　下午一時至六時　星期日優待學界　照常應診　出診五元　車資另加

青島湖南路四四號　院長薛成九謹啓



## 教授日語招生

本人爲語學家，頗具經驗，發音準確，現在担任青島基督教青年會山東大學等日語教師職，擬於課暇，教授日語會話，文法，讀本，無論初學已學均所歡迎，詳細規則請到本研究所或以電話接洽均可。

青島日語研究所　古賀厚

接洽處黃台路十八號古賀醫院內（電話二〇七八號）



## 神州醫院

李村路四九號　電話三二九六號

專治　皮膚科　花柳科　內外科　婦人小兒科　耳鼻咽喉科　解救中毒症

診費　門診免收藥價低廉　出診市內一二元

醫師　吳芝岑　譚若愚　張景良　產婦科女醫師　丁孝娥

藥師　張國良　專配各國醫師處方調劑



青島總經理　李村路神州大藥房　天津路神州大藥房

濟南總經理　緯五路神州大藥房

## 神聖固精丸

鞏固精關　壯身之寶

每盒大洋一元二角　青島神州大藥房總經理



## 神聖堂　靈芝補腎丸

專治男子腎部虛弱諸虛百損　每盒一元二角

## 神聖堂　麟鳳調經丸

專治婦女經期不調白帶不孕

一對情侶　同遊同戲　在天比翼　在地連枝　麟鳳之功　靈芝之賜

每盒一元二角　青島神州大藥房總經理



## 神良氏　活胃錠

身體康強在飯餐　胃囊呆頓下咽難　日久不治成噎膈　神良活胃是奇丹

每瓶大洋壹元

主治　急慢性胃病　消化不良　胃呆食滯　胃弱胃炎

# 商務印書館

上海發行所及各地分館

紀念總廠被燬三周年

廿四年度日出初版新書

## 對折六折預約辦法

無時間與地域之限制　得廉價選購新書之便利

詳細辦法另印「新書預約簡章」承索當即寄奉

謹啓者：敝館遭遇國難，至今已屆三週，區區學術救國之忱，正復與時俱進。差幸復業以來，生產設備既已全復舊觀，事務管理又復益趨合理，因之出版能力較一二八前已增至一倍有餘。單就去年一年而論，初版新書一項已達二千八百餘冊之多（包括日出新書及大部叢書教科書等）凡各科專著大部叢書凡有裨於吾國人士之讀物無不盡量印行，藉供需要。

敝館前為紀念總廠被燬起見，每屆週年，上海發行所必舉行新書廉價一次，冀於紀念之中，稍寓學術救國之意。惟因此種辦法，期限既不能過長，地域又有限制，好讀書者仍不免有向隅之歎。

茲為便利全國人士購讀新書起見，自一月二十八日起至四月底止，特訂二十四年內日出初版新書預約辦法。上海發行所及各地分館一律舉辦，俾全國讀者及圖書館，先付少數定洋，得就全年內日出新書自由選購，兼獲對折或六折廉價之利益。至年終結算，定洋如有餘存，仍可照數收回，可謂一舉數得。茲謹將預約辦法摘要列下，敬希公鑒！

商務印書館謹啓

### 預約辦法摘要

一、本館在廿四年度內，除星期日及放假日外，規定每日至少出版新書一種，多則二三種。預計全年約出新書五百種，總定價約計四百元。

一、凡在廿四年四月底以前，按左列各項預付定洋者，無論選購前條何種新書，均享有左列優待之權利：

甲、圖書館一次預付定洋一百元　選購新書按定價對折計算

乙、圖書館一次預付定洋五十元　選購新書按定價六折計算

丙、個人一次預付定洋三十元　選購新書按定價六折計算

丁、學生（經肄業學校證明）一次付定洋十五元　選購新書按定價六折計算

B10

# 中國藥學大辭典　預約

## 只有九天

全書三百廿萬言　彩圖一千餘　原價二十元

特價預約　每部只售十二元

即日預約　每部省費八元

（樣本備索）

本書縮樣

# 世界書局

# 月月紅

婦女經水通暢則身體健康容顏滋潤

月月紅丸藥為婦女憂鬱傷肝月經秘結或是露不清者必服之聖劑　每瓶一元

# 女界寶

婦女常患月經不調腰背痠痛諸症顯係身體不良之影響

女界寶丸藥有養血平肝之功調經安胎之力故為婦女滋養聖品　每瓶一元

五洲大藥房發行　上海　各埠

# 人造自來血

服後能直接輸入血管，即與血液化合成為造血素，所以為毫無流弊的補血聖劑

大瓶二元　小瓶一元二角

五洲大藥房發行　上海及各埠

青島經售處四方路二十四號　漢成大藥房

## 膠濟鐵路管理局舊字第廿五號標招商承購舊報單廣告

本局機務處存有司機日報單，現擬招標出售，願承購者，可至本局材料處採辦課領取標單，並至機務處看貨。此項標函須填明單價總價，簽名蓋章，用火漆封固，再在火漆上加蓋圖章，並在封面註明「舊字第二十五號標函」字樣。限於四月四日下午三時以前送到，即於是時在本局當衆開標。過期標函，概作無效。特此廣告。

# 請看　新青島報

自四月一日起　舉行五週紀念內容刷新

凡直接訂閱三個月者

以每月四角計算收洋一元二角

## 內容之一斑

**要聞方面**　備有專電，一切國內軍要消息，國際大事，皆盡量刊載，敢云與大都會中之各報，有同等價值。

**本地新聞**　除通訊社稿件外，並派專員採訪，另闢花絮欄，專載零星消息，務令概不遺漏。

**各地新聞**　有特約通信員，舉凡各地重大事件，奇聞異事，無所不載，能令旅青讀者身居異地，於家鄉事有如目睹。

**小說方面**　新體小說有一個女體育家的「肉的落伍」，章回小說有學府秘辛「大學皇后」，華北實事「飛盜燕子李三」，青島實事「海濱驚鴻記」，皆為名家著作，描寫深刻，並加繪圖，尤饒興趣。

**週刊方面**　星期一鄉村建設週刊，星期二文藝週刊，星期三常識週刊，星期四兒童與婦女，星期五店員週刊，星期六戲劇與電影，星期日賽馬預測。

◆至於教育與體育之消息，副刊材料之精幹，青市商情，法院及各機關批示，車船行期，游藝消息，以及版式之新穎，印刷之美觀，猶其餘事，歡迎直接定閱，◎外埠另加郵費◎社址河南路三十二號◎電話五三二六

## 青島市政府購辦委員會通告第一一六號

案查本會現擬招商標辦工務局請整理無綫電台附近叢場各項工程，各商有願承辦者，可自本年三月二十二日起，每日於上午九時起至十二時，逕來本會領取標單及圖樣說明書等件，詳為閱覽，即將該項價格切實估計，填註封固，以便投標。此項標函統限於三月二十九日下午二時投遞本會，即時當衆開標。過期標函，概作無效。特此通告。

本案投標保證金四十元，圖樣保證金二元

中華民國二十四年三月二十一日

## 膠濟鐵路發售青島遊覽往返減價票廣告

本路為便利各界來青遊覽計，自四月一日起，城陽以西各站發售至青島頭二等遊覽往返減價票，詳細辦法，開列於左：第一條 此項減價票以城陽以西各站至大港青島往返乘車者為限。第二條 此項減價票只售頭等及二等。第三條 此項減價票按普通票價核減百分之二十。第四條 持此項減價票之旅客如搭乘一二兩次快車，應照章另購快車加價票。第五條 持此項減價票之旅客中途各站不得下車。第六條 此項減價票須分兩次購買，但不得折減。第七條 此項減價票之旅客如請退還回程票，除應將往程票扣足整價並扣百分之十之退票費外，餘款退還。第八條 此項減價票凡孩童未滿四歲者免收票價，已滿四歲至十二歲以下者按核減之數再行減收半價。第九條 此項減價票發售期間自四月一日起至九月三十日止。

## 鳴謝產婆遠藤女士

拙荊於三月五日生產，發生難產，當延請產婆王夫人遠藤女士調護一切，經遠藤女士診視後即認清係屬倒產。鄙人聞後，驚慌失措，幸蒙遠藤女士靜心調劑，施用手術，安然產生一女，母女均告平安，皆遠藤女士技藝高明所賜也，功同再生，感激莫名，用特登報鳴謝，併以介紹延聘產生者知有所問津。遠藤女士現寓廣西路六十一號二樓，電話四七五九號。

觀海二路九號王子衡啓

## 惟有提倡國貨方可救國

[illegible]

中國山東烟草股份有限公司啓

## 法美保險公司啓事

總公司 巴黎　分公司 紐約 上海

專保水火險，汽車險，機器脚踏車險，賊盜險，行李險，航行險，玻璃傷害險，野球險，及他一切意外險

本公司欲覓一跑街員須明瞭保險業務者為合格薪資從優

山東省總經理尤力甫　棲霞路五號　電話三三七八號

本公司有價廉高等房屋出售地址如下棲霞路二號黃海路十號有欲購買者請向本公司接洽為荷

本所門市部，不日改組，肅清全部底貨數萬元，一律照本

# 八折大拍賣

打破賤賣的新紀錄！

有意想不到的便宜！

歡迎參觀，任憑比較！

# 國廠聯營所門市部

地址：中山路一〇三號

電話：三三四三號